

( สำเนา )

บันทึกข้อความ

ความมาก

ส่วนราชการ

กทบ.พบ.

(แผนกส่งกำลัง โทร.94441)

ที่ กท 0446.8/5232

วันที่ 28 ธ.ค.41

เรื่อง 6 แนวทางการส่งกำลัง สป.สิ้นเปลือง สาย พ. แก่หน่วยของ ทบ.

เรียน จก.พบ. (ผ่าน รอง จก.พบ.)

สิ่งที่ส่งมาด้วย ร่างคำสั่ง กรมแพทย์ทหารบก (เฉพาะ) ที่ 1113/2541 เรื่อง แนวทางการส่งกำลัง สป.สิ้นเปลืองสายแพทย์แก่หน่วยของ ทบ.

1. ตามที่ได้กรุณามอบนโยบายให้ กทบ.พบ.เชิญผู้แทน รพ.ทบ., บชร., พญ.ทก. และกองฝ่ายอำนวยการที่เกี่ยวข้องเข้าร่วมประชุม เพื่อพิจารณากำหนดแนวทางการส่งกำลัง สป.สาย พ. ให้เป็นแบบระบบสนับสนุนในพื้นที่ ใน 18 ธ.ค.41 เวลา 1400 โดยมี รอง จก.พบ. เป็นประธาน (รายละเอียดแจ้งแล้วนั้น)

2. กทบ.พบ.ขอสรุปผลการประชุมดังนี้

2.1 ระบบการสนับสนุนการส่งกำลัง สป.สิ้นเปลืองสาย พ. มี กคพ.พบ. เป็นหน่วยรับผิดชอบหลักในพื้นที่ ทก.1 รพ.ทก.2,3,4 เป็นหน่วยรับผิดชอบหลักในพื้นที่ ทก.ของตน

2.2 รพ.ทบ.ทุกแห่งต้องให้การสนับสนุนแก่หน่วยเสนารักษ์ หน่วยรักษาพยาบาลระดับต่ำกว่าโรงพยาบาลในพื้นที่เดียวกัน หรือตามที่ พบ. กำหนดไปก่อนทุกกรณี ทุกภารกิจตามกรอบงบประมาณที่หน่วยได้รับ แล้วรายงานเบิกทดแทน พบ.ปีละไม่เกิน 2 ครั้ง

2.3 รพ.ทก.2,3,4 จะต้องรับผิดชอบให้การสนับสนุน สป.สิ้นเปลืองสาย พ. แก่หน่วยสาย พ. ในพื้นที่ ทก.ทุกหน่วยในกรณีเร่งด่วนฉุกเฉินทุกกรณี เช่นการเกิดสาธารณภัย การปฏิบัติการพิเศษของหน่วยทหารตามคำสั่งหน่วยเหนือ รพ.ทบ.ที่เป็นหน่วยสนับสนุน โดยตรงขาดแคลนยา-เวชภัณฑ์สิ้นเปลืองจากนั้นจึงรายงานเบิกทดแทนจาก พบ.

2.4 การส่งกำลัง สป.ถาวรสาย พ. และการซ่อมบำรุง สป.ถาวรสาย พ. ให้ปฏิบัติตามแนวทางเดิม ส่วนการโอนงบประมาณให้ รพ.ทบ.จัดหาเอง ที่ประชุมมีมติว่า ให้ พบ. จัดหาในภาพรวมตามกรอบรายการที่ รพ.ทบ. กำหนด และจัดส่งตรงถึงหน่วย

3. กทบ.พบ. ได้ยกร่างคำสั่ง พบ.ตามผลการประชุมดังกล่าวมาเพื่อกรุณาพิจารณาแล้ว หากเห็นเป็นการสมควร กรุณานำเรียน จก.พบ. เพื่อพิจารณาและลงนามต่อไปด้วย

จึงเรียนมาเพื่อกรุณาพิจารณา

(ลงชื่อ) พ.อ. จักรี ตันติพงศ์  
(จักรี ตันติพงศ์)

เรียน จก.พบ. กรุณาพิจารณาลงนาม

ผอ.กทบ.พบ.

(ลงชื่อ) พล.ต. ชูฉัตร กำภู ณ อยุธยา

(ชูฉัตร กำภู ณ อยุธยา)

รอง จก.พบ.

สำเนาถูกต้อง

28 ธ.ค.41

เส้น.....

- ลงนามแล้ว

ว่าที่ ร.ต. ~~สงวน~~

พล.ท. ปรีชาส นิลอุบล

( สมบุญ พุกสวัสดิ์ )

(ปรีชาส นิลอุบล)

ประจำแผนก พบ.

จก.พบ.

4 ม.ค.42

29 ธ.ค.41

## คำสั่งกรมแพทย์ทหารบก

ที่ 1113/2541

### เรื่อง แนวทางการส่งกำลัง สป.ลีนเปลืองสายแพทย์แก่หน่วยของ ทบ.

เพื่อให้การส่งกำลัง สป.สาย พ.เป็นไปด้วยความเรียบร้อย ต่อเนื่อง ทันเวลา เกิดประโยชน์สูงสุดต่อหน่วยปฏิบัติ เป็นไปในแนวทางเดียวกัน สอดคล้องกับนโยบายของของ ทบ.และระบบการสนับสนุนเป็นพื้นที่ของ ทบ.จึงให้ทุกหน่วยปฏิบัติตามแนวทางดังต่อไปนี้

#### 1. ระบบการสนับสนุนเป็นพื้นที่

กำหนดให้ กคพ.ทบ.และ รพ.ทก.2,3,4 เป็นหน่วยสนับสนุนหลัก/รพ.แม่ข่ายหลัก สำหรับหน่วยในพื้นที่ ทก.1-4 มี รพ.เครือข่ายรอง และ รพ.ลูกข่ายตามลำดับ และ รพ.ทบ.ทุกหน่วย เป็นหน่วยสนับสนุนโดยตรงให้กับหน่วยเสนารักษ์ หรือหน่วยรักษาพยาบาลระดับต่ำกว่าโรงพยาบาล ในพื้นที่เดียวกัน หรือพื้นที่ที่ได้รับมอบหมาย (รายละเอียดตาม ผนวก ก.)

#### 2. การให้การสนับสนุนหน่วยระดับ รพ.ทบ.

กรณี รพ.ทบ.ได้รับเครดิตงบการแพทย์จากหน่วยเหนือ ซึ่งการจัดสรรให้หน่วยแต่ละปีขึ้นอยู่กับงบประมาณที่หน่วยเหนืออนุมัติ และ ทบ.จะพิจารณาจัดสรรในรูปของคณะกรรมการ โดยพิจารณาจากขนาดของหน่วย ปริมาณงาน กำลังพลและครอบครัวที่รับการสนับสนุน โดย ทบ.จะเป็นหน่วยจัดหาแบบรวมการ ตามกรอบรายการยาที่ ทบ. และ รพ.ทบ.ร่วมกันกำหนด ตามความต้องการของหน่วยแล้ว จัดส่งตรงถึง รพ.ทบ.

#### 3. การให้การสนับสนุนหน่วยรักษาพยาบาลระดับต่ำกว่าโรงพยาบาล

หน่วยเหล่านี้ได้แก่ มว.สร.ที่เปิดที่รักษาพยาบาลในที่ตั้งปกติ ตอนพยาบาล กองพยาบาล หน่วยตรวจโรค ทบ.จะแบ่งเครดิต สป.ลีนเปลือง สาย พ.งบการแพทย์ให้กับหน่วย โดยมีข้อพิจารณาการจัดสรรเครดิต เช่นเดียวกับข้อ 2. และให้ กคพ.ทบ.หรือ รพ.ทบ.ที่ ทบ.กำหนดให้เป็นหน่วยสนับสนุนโดยตรง ดำเนินการให้การสนับสนุนไปก่อน ตามระเบียบ และคำสั่งหน่วยเหนือที่เกี่ยวข้อง แล้วให้หน่วยสนับสนุนรายงานความต้องการทดแทนมาในวงเงินที่เท่ากัน รายการตามกรอบรายการที่ ทบ.และ รพ.ทบ.ร่วมกันกำหนด ทบ.จะดำเนินการจัดหาและจัดส่งทดแทนตรงถึงหน่วย

#### 4. การให้การสนับสนุนหน่วยแพทย์ในส่วนกำลังรบ

##### 4.1 การออกฝึกตามวงรอบการฝึก ณ ศฝยว.ทบ.

ให้ รพ.ทบ./หน่วยสนับสนุนที่อยู่ในพื้นที่เดียวกัน หรือตามที่ ทบ.กำหนด (กคพ.ทบ.) ให้การสนับสนุนไปก่อนโดยให้ปฏิบัติตามคำสั่ง ทบ.(เฉพาะ) ที่ 567/41 ลง 12 มิ.ย.41 การเบิกทดแทนหลังการออกฝึก ให้เบิกทดแทนได้เฉพาะหน่วยพร้อมรถเคลื่อนที่เร็ว ทบ.,หน่วยพร้อมรถเคลื่อนที่เร็ว ทก.,ร้อย.ม.อากาศ,พัน.ชกท.และ กองพันทหารราบปฏิบัติการพื้นที่ป่า-ภูเขา งบประมาณในการสนับสนุนหน่วยในการออกฝึกให้หน่วยรับการสนับสนุนและหน่วยสนับสนุนยึดถือตาม ผนวก ข ประกอบท้ายคำสั่ง)

#### 4.2 หน่วยที่ขึ้นปฏิบัติการตามแผนป้องกันประเทศ และการปฏิบัติการอื่นๆ ตามคำสั่งของหน่วยเหนือ (การปฏิบัติการพิเศษ การช่วยเหลือกรณีเกิดภัยพิบัติต่างๆ)

ให้ รพ.ทบ./สนับสนุนหน่วยที่อยู่ในพื้นที่เดียวกัน หรือตามที่ พบ.กำหนดให้การสนับสนุนไปก่อน ตามงบประมาณที่หน่วยได้รับ การจัดสรรจากหน่วยเหนือ รายการยา-เวชภัณฑ์สิ้นเปลือง ให้ปฏิบัติตามคำสั่ง พบ.(เฉพาะ) ที่ 567/41 ลง 12 มิ.ย.41 รายการยาเวชกรรมป้องกัน ให้ยึดถือคำสั่ง ทบ.ที่ 211/39 ลง 6 ก.พ.39 เฉพาะรายการยาเวชกรรมป้องกัน พบ.จะดำเนินการจัดหาในภาพรวมและวางระดับไว้ที่ รพ.ทบ.ที่เป็น หน่วยสนับสนุนโดยตรงต่อ กกล.ทบ.(ฉก.ร./ม.) กรณีเกิดภัยพิบัติต่างๆ เช่น ภัยธรรมชาติ สาธารณภัย ให้หน่วยสายแพทย์ทุกหน่วยในพื้นที่ให้การช่วยเหลือไปก่อนโดยเร่งด่วน ตามความจำเป็นพื้นฐาน ภายใต้ขีดความสามารถของหน่วยแล้วรายงานการปฏิบัติต่อหน่วยเหนือเพื่อขอรับการ สนับสนุนทดแทน สป.ที่หน่วยใช้ไปจริง

4.3 กรณี รพ.ทบ.ซึ่งเป็นหน่วยสนับสนุนขาดแคลนยาและเวชภัณฑ์สิ้นเปลือง ในการให้การสนับสนุนหน่วย ให้ขอรับการสนับสนุนจาก รพ.ทบ.ที่ใกล้ที่สุดก่อน ทั้งนี้ รพ.ทบ.จะต้องดำเนินการแก้ไขปัญหาในการขาดแคลนให้กับหน่วยสายแพทย์ทุกกรณีในพื้นที่ ทภ.2,3,4 พื้นที่ ทภ.1 พบ.รับผิดชอบ

4.4 การปฏิบัติตามข้อ 4.1-4.3 หน่วยรับการสนับสนุนสามารถรายงานขอเพิ่มเติมหรือเปลี่ยนแปลง รายการยา-เวชภัณฑ์สิ้นเปลืองได้ ในกรณีจำเป็นหรือมีแพทย์ร่วมออกปฏิบัติการด้วย โดยให้อยู่ในดุลพินิจของผู้บังคับบัญชาหน่วยสนับสนุน ส่วนการเบิกทดแทนให้หน่วยสนับสนุนรวบรวม และรายงานเบิกทดแทนไปยัง พบ. ปีละไม่เกิน 2 ครั้ง โดยเบิกทดแทนเป็นรายการหรือวงเงิน พบ.จำดำเนินการจ่ายทดแทนโดยส่งตรงถึงหน่วย

5. การส่งกำลัง และซ่อมบำรุง สป.ถาวร สาย พ.ให้ปฏิบัติตามแนวทางเดิม หากมีระเบียบหรือคำสั่งอื่นใดที่ขัดกับคำสั่งนี้ ให้ปฏิบัติตามคำสั่งนี้แทน

ทั้งนี้ ตั้งแต่บัดนี้เป็นต้นไป

สั่ง ณ วันที่ 30 ธันวาคม พ.ศ.2541

(ลงชื่อ) พล.ท. ปรียพาส นิลอุบล

( ปรียพาส นิลอุบล )

จก.พบ.

หมายเหตุ : ผนวก ก ประกอบคำสั่งแผนผังการสนับสนุนเป็นพื้นที่

ผนวก ก. แผนผังแสดงระบบการสนับสนุนเป็นพื้นที่

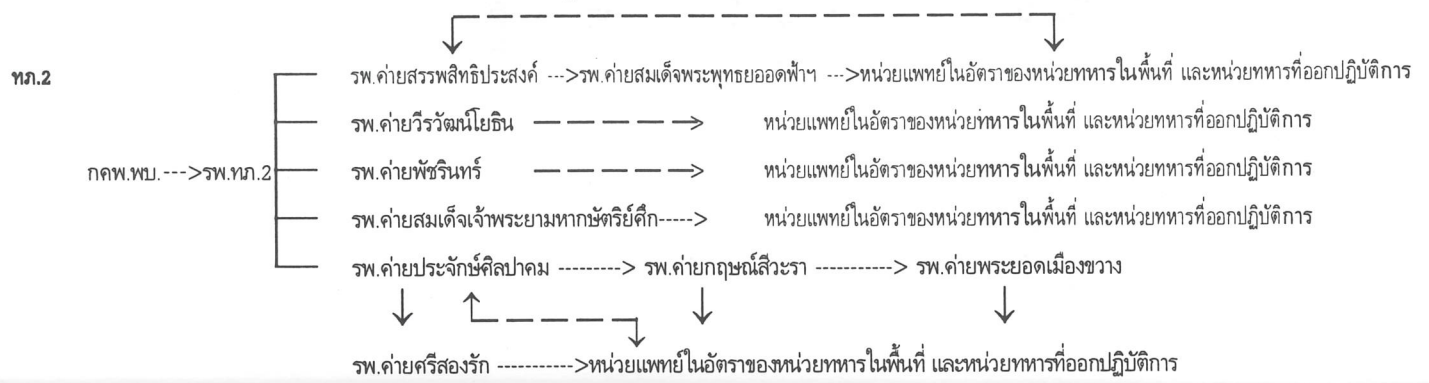
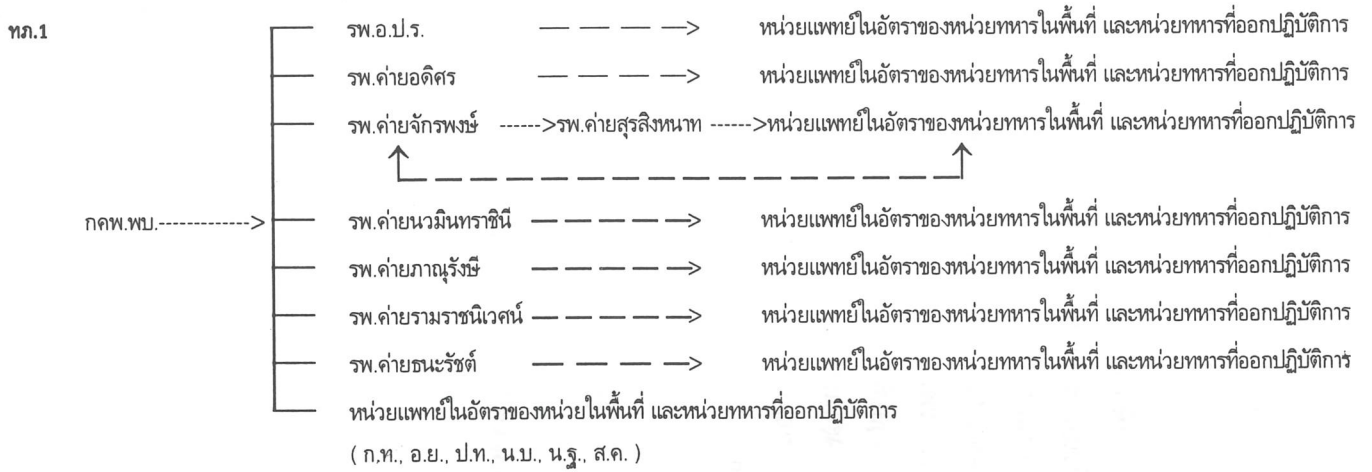

ผนวก ก.แผนผังแสดงระบบการสนับสนุนพื้นที่

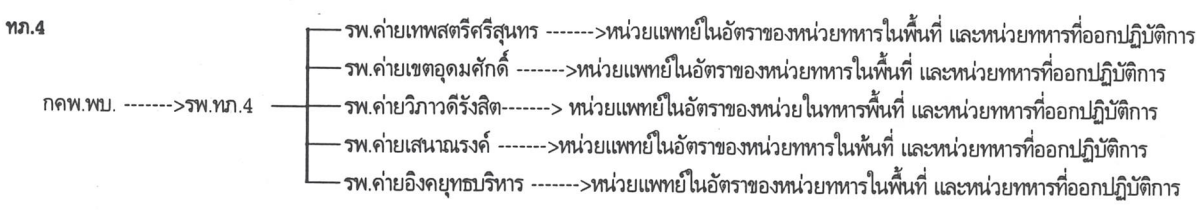
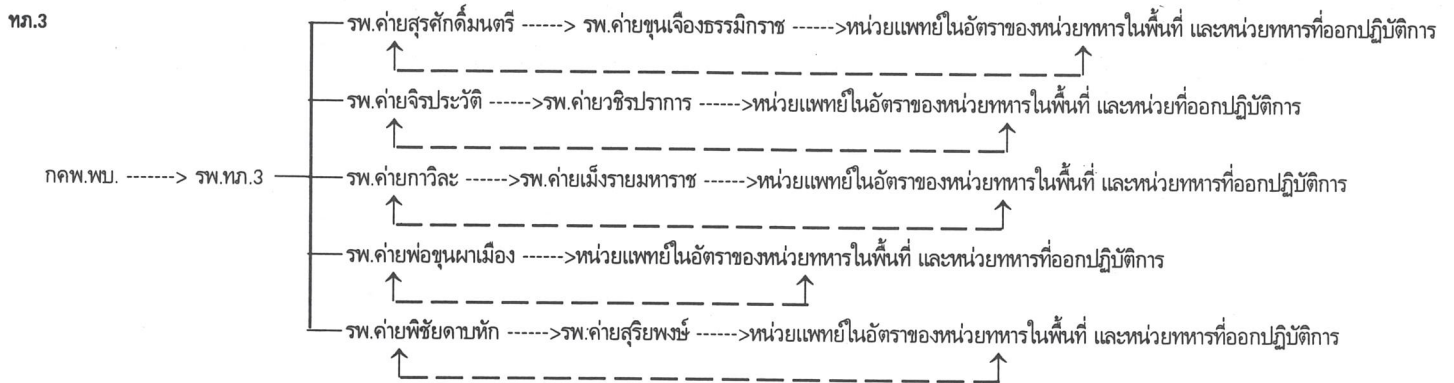

หมายเหตุ-พบ.ยึดถือหลักการพิจารณา คือ เส้นทางส่งกำลังใกล้ที่สุด ขนาดและขีดความสามารถของหน่วยที่รับการสนับสนุน และหน่วยที่ให้การสนับสนุน

- ให้ทุกหน่วยให้ลำดับความเร่งด่วนแก่หน่วยที่ออกปฏิบัติการในสนามเป็นลำดับแรก และการทรงชีพของหน่วยเสนารักษ์ หน่วยรักษาพยาบาลระดับต่ำกว่าโรงพยาบาลเป็นลำดับความเร่งด่วนรอง
- ให้ กคพ.พบ. และ รพ.พบ. ให้การสนับสนุนแก่หน่วยแพทย์ในอัตราของหน่วยในพื้นที่ใกล้เคียง กรณีพื้นที่ดังกล่าวไม่มี รพ.พบ.ตั้งอยู่ (พิจารณาจากเส้นทางส่งกำลัง)
- ยวเขตกรรมป้องกัน พบ.จะเป็นหน่วยสนับสนุนในภาพรวม และจะวางระดับไว้ที่ รพ.พบ.ตามความเหมาะสม (สนับสนุน กคพ.พบ. เช่น ฉก.ร.ม)
- มีปัญหาขัดข้องในการปฏิบัติ กรุณาประสาน กคพ.พบ. โทร. 245-5162

ผนวก ข.

เครดิตยาและเวชภัณฑ์สิ้นเปลือง เพื่อใช้ในการฝึกตามวงรอบของหน่วยแพทย์ในส่วนกำลังรบ

| ลำดับ | หน่วย   | เครดิตต่อปี(บาท) | หมายเหตุ |
|-------|---|------------------|----------|
| 1.    | พัน.สร.บชร.   | 50,000.-         |          |
| 2.    | พัน.สร.พล.ร., พล.ม., พล.ปตอ.                                  | 50,000.-         |          |
| 3.    | มว.สร.ร้อย สสช.พัน.ร., พัน.ม., พัน.ปฐบ.,<br>พัน.จจ., กรม รพศ. | 15,000.-         |          |
| 4.    | มว.สร.ร้อย สสน.พัน.ม.   | 15,000.-         |          |
| 5.    | มว.สร.ร้อย บก.กรม ร., กรม ม., พัน.ม.                          | 10,000.-         |          |
| 6.    | มว.สร.ร้อย บก. และ บร.พัน.ช.                                  | 10,000.-         |          |
| 7.    | มว.สร.ร้อย บก.พัน.ส., พัน.ฝรพ.                                | 5,000.-          |          |
| 8.    | ตอน สร.ร้อย บก.ทน., พัน.บ., ร้อย ปจว.,<br>ร้อย ลว.ไกล, พัน.ม. | 5,000.-          |          |
| 9.    | พัน.พัฒนา   | 5,000.-          |          |
| 10.   | หมู่ สร.ร้อย บก. และ บร.พัน.ปตอ., พัน.ป.                      | 5,000.-          |          |
| 11.   | ตอน สร.ร้อย บก.พล.ร., พล.ม., พล.ป., พล.รพศ.,<br>พล.พัฒนา      | 3,000.-          |          |
| 12.   | ตอน สร.ร้อย บก.กรม ส.   | 3,000.-          |          |
| 13.   | หมู่ สร.ร้อย บก.กรม ป.  | 3,000.-          |          |
| 14.   | ชุดแพทย์สนับสนุนการฝึก ณ บก.ฝึก ศฝยว.ทบ.<br>(ม่วงค่อม)        | 20,000.-         |          |

หมายเหตุ : หน่วยอื่นๆ นอกจากนี้ ให้ใช้เกณฑ์ตามลำดับที่ 13  
 : พบ. ใช้ข้อมูลอัตรากำลังพล และจำนวนกระเป๋านายสิบพยาบาลกองร้อย  
 ของหน่วยเป็นเกณฑ์  
 : รายการยาและเวชภัณฑ์สิ้นเปลือง ให้ รพ.ทบ.และหน่วยปฏิบัติตามคำสั่ง  
 พบ.(เฉพาะ) ที่ 567/41 ลง 12 มิ.ย. 41 เรื่อง กำหนดรายการยาและเวช  
 ภัณฑ์สิ้นเปลืองพื้นฐานและการปฏิบัติ ตามผนวก ก.