



PEQUENO HISTÓRICO
DO
PROJETO
"PESQUISA GENEALÓGICA
SOBRE AS ORIGENS DA FAMÍLIA
CUNHA PEREIRA"

copyright © 2002, Jorge da Cunha Pereira Filho

Autor: Jorge da Cunha Pereira Filho

Data: 15/dez/1996

1ª Revisão: 30/set/1999

2ª Revisão: 25/jan/2000

3ª Revisão: 20/jan/2002



PEQUENO HISTÓRICO DO PROJETO "PESQUISA GENEALÓGICA SOBRE AS ORIGENS DA FAMÍLIA CUNHA PEREIRA"

SUMÁRIO

1.	Introdução	2
2.	Objetivo e Critério de Inclusão	3
3.	Resumo da Cronologia do Projeto	3
4.	Avaliação Preliminar do Acervo	3
5.	Teste de Viabilidade da Pesquisa	4
6.	Fase I do Projeto de Pesquisa	4
7.	Fase II do Projeto de Pesquisa	5
8.	Fase III do Projeto de Pesquisa	5
9.	Fase IV do Projeto de Pesquisa	6
10.	Força de Trabalho Aplicada na Pesquisa	7
11.	Boletim , o Órgão de Divulgação Interno	10
12.	Principais Resultados	12
13.	Créditos e Agradecimentos	14

Relação de Anexos 15

Anexo 1 - Famílias do Costado de Edgardo Carlos da Cunha Pereira (Dazinho)	16
Anexo 2 - Famílias Relacionadas com a Família Cunha Pereira	17
Anexo 3 - Nomes de Famílias Objeto da Pesquisa	18
Anexo 4 - Nomes de Membros Objeto da Pesquisa	19
Anexo 5 - Marcos do Projeto de Pesquisa Genealógica	20
Anexo 6 - Reproduções Iconográficas Disponíveis	22
Anexo 7 - Testamentos Disponíveis	23
Anexo 8 - Inventários de Bens "Post-Mortem"	24
Anexo 9 - Tipos de Estudos Genealógicos	25

250 ANOS!!!

2002, Ano do Ducentésimo Quinquagésimo Aniversário de Nascimento de MARIANNA LUCIANA DA CUNHA PEREIRA, filha do CAPITÃO DE DRAGÕES SIMÃO DA CUNHA PEREIRA e de IGNÁCIA MENDES RAMOS, batizada na Capela de Santo Antônio do Arraial do Tejuco, MG, em 08/mai/1752.

Arq.: HISTORIC.DOC

PEQUENO HISTÓRICO DO PROJETO
"PESQUISA GENEALÓGICA SOBRE AS ORIGENS DA FAMÍLIA CUNHA PEREIRA"
copyright © 2002, Jorge da Cunha Pereira Filho

Autor: Jorge da Cunha Pereira Filho

Data: 15/dez/1996 - 1ª Revisão: 30/set/1999 - 2ª Revisão: 25/jan/2000 - 3ª Revisão: 20/jan/2002

1. Introdução

Cerca do ano do 1960, o Autor tinha o sonho de conhecer todos os seus antepassados, até onde isso fosse possível. Realizou então as primeiras pesquisas de documentos, no APM, Arquivo Público Mineiro, em Belo Horizonte, MG, e fez a coleta de dados da tradição oral da família, e publicou o seu primeiro estudo, este no ano de 1962.

Passados 30 anos, o Autor retomou o seu Projeto. A forma de concretizar aquele objetivo foi organizar o Projeto "Pesquisa Genealógica Sobre as Origens da Família CUNHA PEREIRA", como um Projeto independente, sem vínculos com quaisquer pessoas ou instituições, privadas ou governamentais, o qual foi criado e mantido exclusivamente com recursos próprios e o trabalho pessoal, durante 12 anos, do final de 1989 ao início de 2002, pelo próprio Coordenador do Projeto — Jorge da Cunha Pereira Filho —, o qual também exerceu, entre outras, as funções de Pesquisador, de Paleógrafo e de Redator e Editor do órgão de divulgação interno, o **Boletim do Projeto "Pesquisa Genealógica Sobre as Origens da Família CUNHA PEREIRA"**.

Também foram publicados cinco (5) novos estudos, em forma de livro, os quais vieram a se somar àquele primeiro, que como Autor, o mesmo — Jorge da Cunha Pereira Filho —, havia publicado no ano de 1962, resultando na lista de obras abaixo:

1. CUNHA PEREIRA Filho, Jorge da, **Subsídios à Reconstituição da Descendência do Capitão de Dragões Simão da Cunha Pereira**, mimeografado, Rio de Janeiro, 1962, 110 pags.
2. CUNHA PEREIRA Filho, Jorge da, **Edgardo Carlos da Cunha Pereira & Família**, edição do autor, Rio de Janeiro, 1989, 234 pags., ISBN 85-85303-01-8.
3. CUNHA PEREIRA Filho, Jorge da, **Dr. Simão da Cunha Pereira & Família**, edição do autor, Rio de Janeiro, 1992, 260 pags., ISBN 85-85303-02-6.
4. CUNHA PEREIRA Filho, Jorge da, **Dr. Simão da Cunha Pereira, Ação Parlamentar (1858-1859)**, edição do autor, Rio de Janeiro, 1993, 228 pags., ISBN 85-85303-03-4.
5. CUNHA PEREIRA Filho, Jorge da, **Família Cunha Pereira em Milho Verde**, edição do autor, Rio de Janeiro, 1993, 214 pags., ISBN 85-85303-04-2.
6. CUNHA PEREIRA Filho, Jorge da, **Família Cunha Pereira em Curimatahy**, edição do autor, Rio de Janeiro, 1993, 70 pags., ISBN 85-85303-05-0.

Foram aplicadas mais de cinco (5) milhares de horas de trabalho, num gigantesco esforço, seja de busca e transcrição de documentos, análise dos dados ou de organização e consolidação desses dados, de forma a permitir obter conclusões, tanto pelo próprio Coordenador do Projeto, Pesquisador e Paleógrafo — Jorge da Cunha Pereira Filho —, como principalmente por vários pesquisadores estagiários que passaram pelo Projeto e prestaram sua inestimável contribuição.

Uma estimativa superficial dos custos do Projeto de Pesquisa Genealógica, considerando 10 anos ininterruptos de trabalho, ou seja, 120 meses, em média de 2 horas diárias, só do Coordenador do Projeto, à razão de R\$2.000,00/mês, permite atribuir-lhe o valor de cerca de uns R\$240.000,00 (duzentos e quarenta mil reais), quantia suficiente para adquirir uns dois (2) apartamentos de três (3) quartos.

2. Objetivo e Critério de Inclusão

O principal objetivo do Projeto de Pesquisa foi o de obter dados sobre os ascendentes (pais, avós, bisavós, trisavós, etc.) de EDGARDO CARLOS DA CUNHA PEREIRA (DAZINHO), tomado como "probante" ou "probando" da "árvore de costado" da Família Cunha Pereira, isso é, famílias ditas "do tronco". Para conhecer os membros do tronco, isso é, a "árvore de costado" de Edgardo Carlos da Cunha Pereira (Dazinho), veja o Anexo 1. Para conhecer as Famílias do Tronco e sua ligação com membros conhecidos da Família Cunha Pereira, veja o Anexo 2. Para ver uma lista de Famílias do Tronco e os nomes dos seus membros, que constituíram Objeto do Projeto, veja os Anexos 3 e 4.

Adicionalmente foram também esclarecidas as origens de algumas das inúmeras famílias ditas "colaterais", isso é, casadas na Família Cunha Pereira, as quais foram selecionadas, a maioria, por proximidade com o "probando": Família Ferreira Rabello, de Maria Luiza Ferreira Rabello, primeira esposa dele, e Famílias Electo de Souza, Souto e Vilella, de Leopoldina Electo de Souza (Lifa), segunda mulher dele. Por generosidade, foram ainda incluídas as famílias casadas com irmãos dele, como a de Júlia Nunes de Ávila e Silva, casada com o Capitão (GN) Carlos da Cunha Pereira (pai), tais como as Famílias Gonsalves Nunes e Caetano da Silva. Por não ter descendência, foi selecionada a família do marido de Júlia Carlota da Cunha Pereira (Nhanhá), Antônio de Ávila Cabral (Antoninho), a Família Velho Cabral, assim como a do marido de Marianna Luiza da Cunha Pereira, esta morta prematuramente, sem deixar descendência, casada com José Bento de Mello Filho, a Família Bento de Mello. Para conhecer as Famílias Colaterais selecionadas e sua ligação com membros da Família Cunha Pereira, veja o Anexo 2. Para ver uma lista de Famílias Colaterais e os nomes dos membros, que constituíram Objeto do Projeto, veja os Anexos 3 e 4.

Para completar as informações sobre descendentes, também foram coletados dados sobre os membros mais recentes dessas famílias, embora não constituindo um objetivo essencial.

Da mesma forma, para esclarecer sobre a existência ou não de eventuais relações de parentesco, foram estudadas algumas famílias descendentes de antigos "forros" (alforriados), com sobrenome "Cunha Pereira", principalmente aquelas moradoras dentro da cidade do Serro, MG, ou em arraiais muito próximos, tais como São Gonçalo do Rio das Pedras e Milho Verde, e alguns mais distantes, assim como Tejuco, Inhay e Curimatahy, para eliminar quaisquer dúvidas.

3. Resumo da Cronologia do Projeto

Do estrito ponto de vista do Projeto de Pesquisa Genealógica, retomado em 1989, tudo começou com uma viagem do Coordenador do Projeto — Jorge da Cunha Pereira Filho — à cidade do Serro, MG, em 18 de Junho de 1989. Seguiram-se as etapas que constam do quadro 1.

QUADRO 1 - CRONOLOGIA DO PROJETO DE PESQUISA GENEALÓGICA

DATA	EVENTO
18/jun/1989	Primeira Viagem ao Serro, MG
nov/1989	Avaliação Preliminar do Acervo do AEAD
15/mai/1990 a 30/mai/1990	Teste de Viabilidade da Pesquisa
02/dez/1991 a 17/jan/1993	"Fase I" do Projeto de Pesquisa
18/out/1993 a 30/jan/1994	"Fase II" do Projeto de Pesquisa
09/mai/1994 a 10/jul/1996	"Fase III" do Projeto de Pesquisa
06/ago/2000 a 03/fev/2002	"Fase IV" do Projeto de Pesquisa

A divisão em etapas foi ocorrendo naturalmente, em decorrência de necessidades do próprio Projeto, ou de condições locais do Arquivo, ou da disponibilidade de pesquisadores.

Para maior detalhamento sobre os principais eventos ocorridos no Projeto desde 1989 até 2002, recomendamos ver o Anexo 5.

4. Avaliação Preliminar do Acervo

No início da década de 1960, Jorge da Cunha Pereira Filho já havia reunido dados sobre a Família Cunha Pereira, que organizou e publicou na forma de livro (veja relação acima). Decorridos quase 30 anos daquela primeira tentativa, resolveu retomar o seu Projeto. Passando pela cidade do Serro, MG, em 18/jun/1989, solicitou ao primo Samuel da Cunha Pereira, comerciante e fazendeiro, morador no Serro, MG, que fizesse pesquisas exploratórias de documentos no AEAD (Arquivo Eclesiástico da Arquidiocese de Diamantina), e este, atendendo ao pedido, as realizou durante três (3) dias úteis de novembro/1989. Foram então encontrados, nos livros do Serro, MG, os registros de casamento do Dr. (Médico) Simão da Cunha Pereira (filho) com D^a Júlia Cândida Ferreira Carneiro e os registros de batizados dos seus cinco (5) filhos: Carlos, Júlia (Nhanhá), Carlota Júlia (Lolota), Simão (neto) e Edgardo Carlos (Dazinho). Além disso, foram obtidas muitas outras indicações e anotações de outros registros, todos do século XIX. Ficou demonstrada a viabilidade de uma pesquisa mais extensa e profunda nos livros do acervo.

5. Teste de Viabilidade da Pesquisa

O autor havia pedido autorização do Arcebispado para a pesquisa, quando passou por Diamantina, MG, em 20/jun/1989, voltando de uma viagem, do Serro, MG, para Belo Horizonte, MG, sendo a autorização concedida.

Uma vez autorizada a pesquisa, o próprio autor esteve em Diamantina, MG, pesquisando no AEAD, no ano de 1990, entre os dias 15 e 30/maio/1990, durante quase três (3) semanas, ou 12 dias úteis, exclusivamente nos livros de registros eclesiásticos da Vila do Príncipe/Serro, MG, principalmente de descendentes do Dr. (Médico) Simão da Cunha Pereira. Foram conferidos todos os registros anteriormente obtidos por Samuel da Cunha Pereira, bem como obtidos inúmeros outros. Também foi realizada a pesquisa nos livros (somente batizados, 1840-1910) do Arraial de Milho Verde, devido ao grande número de pessoas com sobrenome CUNHA PEREIRA que ali se encontram.

Na mesma oportunidade foi realizada uma pesquisa nos testamentos e inventários existentes na Biblioteca Antônio Torres, obtendo-se cópias desses documentos, relativos a pessoas de sobrenome CUNHA PEREIRA, do Arraial de Milho Verde e do Arraial de Curimatahy (hoje distrito de Buenópolis).

Aqui se colocou a questão de fazer uma pesquisa "oportunistica", aquela que procura minimizar o tempo gasto na busca, restringindo-a às pessoas e datas específicos, ou "sistemática", aquela que procura maximizar os resultados, com base em um levantamento (catalogo ou listagem dos livros) do acervo, segue um plano ou ordem preestabelecida, percorrendo todos os livros, cada um deles integralmente, da primeira até a última página, de uma parte ou de todo o acervo.

Ficou então evidenciada a necessidade de se realizar uma pesquisa "sistemática" e em treinar como pesquisador um aluno do 3º ou 4º ano de História, da Faculdade de Filosofia e Letras de Diamantina, oferecendo uma "bolsa" de pesquisa.

6. Fase I do Projeto de Pesquisa

Em 06/nov/1991, depois de um contato telefônico com a Vice Diretora da Faculdade de Filosofia e Letras de Diamantina, MG, Prof^a. Mariuth Santos, enviamos-lhe por carta um primeiro "Edital" convocando os alunos que desejassem participar da pesquisa. Em carta de 19/nov/1991, respondeu-nos a aluna Cássia Farnezi Pereira, afirmativamente, a qual foi aceita.

Foi organizado um "Planejamento Inicial" para o Projeto de Pesquisa Genealógica, em 21/nov/1991, prevendo a realização de um levantamento (catalogação ou listagem dos livros) em dois níveis: geral (superficial) e um levantamento específico preliminar (mais detalhado) de uma parte do acervo, antes da realização da pesquisa propriamente dita. A parte do acervo selecionada para o levantamento específico incluiu: Registros de Irmandades Religiosas, da Vila do Príncipe/Serro e do Arraial do Tejuco/Diamantina, e Registros Eclesiásticos da Vila do Príncipe (hoje Serro), Arraial do Tijuco (hoje Diamantina), e mais os dos Arraiais de Santo Antônio do Rio do Peixe (hoje Alvorada de Minas), Curimatahy (hoje distrito de Buenópolis) e de Santo Antônio do Itambé (hoje Itambé). Começará agora a fase de pesquisa "sistemática", ou seja, orientada por um plano e baseada no conhecimento do acervo.

A primeira fase da pesquisa foi efetivamente iniciada em 02/dez/1991 e teve continuidade até 29/fev/1992, durante 13 semanas, mais uma semana extra, de 09/mar/1992 a 15/mar/1992, principiando com os livros de registros das Irmandades Religiosas da Vila do Príncipe (hoje Serro), que foram

concluídos, e chegando-se a iniciar a pesquisa nos livros de Registros Eclesiásticos do Arraial de Santo Antônio do Rio do Peixe (hoje Alvorada de Minas).

A continuação dessa primeira fase do Projeto (depois chamada "Fase I"), deu-se no período de 05/out/1992 até 03/jan/1993, durante 14 semanas, acrescidas de duas semanas extras, de 04/jan/1993 a 17/jan/1993. Foram gastas cinco (5) semanas com uma revisão do levantamento (catálogo ou listagem) do acervo. Além disso realizou-se ainda a pesquisa nos Registros Eclesiásticos de Santo Antônio do Rio do Peixe (Alvorada de Minas), Santo Antônio do Itambé (Itambé), Buenópolis (incluindo o Arraial de Curimatahy, hoje um distrito seu), São Gonçalo do Rio das Pedras (São Gonçalo), Itapanhoacanga (hoje um distrito de Alvorada de Minas) e parte dos registros de Milho Verde (nesse caso, complementação da parte que já havia sido feita, anteriormente, em 1990, por Jorge da Cunha Pereira Filho, antes do início da "Fase I").

Foi, então, considerada encerrada a "Fase I" do Projeto, por terem sido cumpridas todas as metas fixadas no Planejamento, na qual toda a pesquisa e transcrição de documentos, do acervo do AEAD, foram inteiramente realizados por Cássia Farnezi Pereira.

No intervalo, a mesma estagiária realizou um levantamento preparatório (um dia), no final de 1992, e uma pesquisa nos arquivos dos Cartório da cidade do Serro, MG, na semana de 19/jul/1993 a 23/jul/1993, em busca de testamentos e inventários de bens "post-mortem", , e também no acervo que se encontrava então na chamada "Chácara do Barão", com resultados muito sofríveis, principalmente por falta de conhecimento e de organização dos acervos.

7. Fase II do Projeto de Pesquisa

Em 20/out/1993 foi desenvolvido o "Planejamento da Fase II" do Projeto de Pesquisa Genealógica. Foram previstas buscas sistemáticas nos livros: a) Registros Eclesiásticos da Vila do Príncipe/Serro; b) Irmandades Religiosas do Arraial do Tijuco/Diamantina; c) Registros Eclesiásticos do Arraial do Tijuco/Diamantina.

A mesma pesquisadora da "Fase I" realizou as pesquisas da "Fase II" do Projeto de Pesquisa, no período de 18/out/1993 até 30/jan/1994, durante 15 semanas. Durante as primeiras 13 semanas foram realizadas pesquisas nos Registros Eclesiásticos da Vila do Príncipe/Serro, começando pelos livros do século XVIII. Nas duas (2) últimas semanas, para esclarecer a origem de algumas famílias do Serro no Arraial do Tijuco/Diamantina, foram realizadas pesquisas nos Registros Eclesiásticos deste último local, somente nos livros do início do século XVIII, ficando positivada a origem, no Arraial do Tijuco, MG, pelo menos das famílias: CUNHA PEREIRA e SIQUEIRA HENRIQUES DE AYALA. Esse resultado indicou a necessidade da continuação do projeto e maior aprofundamento nesse sentido. Por falta de disponibilidade de tempo da pesquisadora fomos levados a encerrar a "Fase II" do Projeto. Ficou comprovada a necessidade de recrutar um novo candidato a pesquisador.

8. Fase III do Projeto de Pesquisa

Em 13/abr/1994, depois dessa paralisação temporária, fizemos novo contato com a Vice Diretora da Faculdade de Filosofia e Letras de Diamantina, MG, Profª Mariuth Santos, para recrutar novo aluno candidato à "bolsa" de pesquisador no projeto, remetendo-lhe o segundo "Edital" de convocação em 14/abr/1994. Dois candidatos se apresentaram: Sérgio Luiz Nascimento e Ivanete Ferreira de Andrade. Foi selecionada essa última, por encontrar-se no 3º período (2º ano) da Faculdade, mais adiantada portanto que seu colega, do 1º período.

Imediatamente, nos dias 14 e 15/abr/1994, foi elaborado um "Planejamento da Fase III" do Projeto de Pesquisa Genealógica, que entrou em nova fase, objetivando continuar e concluir a pesquisa que foi iniciada na "Fase II".

A nova pesquisadora, Ivanete Ferreira de Andrade, depois de testes, iniciou efetivamente a pesquisa em 09/mai/1994, com uma interrupção apenas, entre 31/dez/1994 e 06/mar/1995. Nessa última data a pesquisa foi reiniciada, pela mesma pesquisadora.

Segundo o plano, já foram realizadas as pesquisas previstas, nos livros da Vila do Príncipe/Serro, MG, de batizados, desde o livro de 1830/1843 até o de 1891/1896, ou seja, em todos os livros do século XIX que até então não haviam sido pesquisados de forma sistemática.

A pesquisa nos livros de batizados (século XIX), iniciada em 09/mai/1994, terminou em 04/dez/1994, tendo durado 26 semanas.

A partir desse ponto, foi iniciada a pesquisa nos livros de casamentos da Vila do Príncipe/Serro, MG, que prosseguiu até 11/jun/1995, mesmo após a interrupção temporária, de nove (9) semanas, entre 02/jan/1995 e 05/mar/1995, e teve a duração de 18 semanas.

Concluída a pesquisa nos livros de casamentos, foi realizada a pesquisa nos livros de óbitos da Vila do Príncipe/Serro, MG, de 12/jun/1995 até 29/out/1995, com a duração de 20 semanas. Nesse período houve pequenas e esporádicas revisões de registros de batizados, para complementação de informações.

Em 04/set/1995 o Projeto recebeu o reforço de mais um pesquisador iniciante, Caio Cesar de Oliveira Coelho, aluno do 3º período do Departamento de História, da FAFIDIA, Faculdade de Filosofia e Letras de Diamantina, após ter passado por teste de admissão, e ser considerado suficiente.

Nos dias 23-26/out/1995, o Coordenador do Projeto, Jorge da Cunha Pereira Filho, esteve pessoalmente em visita ao Serro, MG, para avaliar o acervo existente e pesquisar no Museu "Casa dos Ottoni" e no Cartório Judicial (Fórum Edmundo Lins) daquela cidade, tendo contado com o auxílio de Samuel da Cunha Pereira.

Em 30/out/1995 foi iniciada a pesquisa nos livros de batizados do Arraial do Tejuco/Diamantina, MG, que teve continuação até o 31/dez/1995, com duração de nove (9) semanas. Deve-se mencionar que alguns dos livros de batizados do Arraial do Tejuco/Diamantina, MG, contém registros de batizados da Vila do Príncipe/Serro, MG.

O Projeto entrou em recesso temporário, para férias, descanso e aperfeiçoamento dos participantes, desde 01/jan/1996, embora ainda tenham sido realizadas pesquisas complementares, entre os dias 01-14/jan/1996, durante mais duas (2) semanas, apenas com o intuito de fazer correções e complementação.

A "Fase III" do Projeto foi reiniciada e continuou de 06/mar/1996 até 30/jun/1996, por oito (8) semanas, com a pesquisadora Ivanete Ferreira de Andrade, em busca de registros de batizados do Arraial do Tejuco/Diamantina, MG, quando foi dada por encerrada, embora ainda tenham sido realizadas pesquisas complementares no período 01/jul/1996 a 14/jul/1996, durante mais duas (2) semanas, mais exatamente até o dia 10/jul/1996, quando o AEAD foi fechado ao público, para reforma de suas instalações.

Como compensação pela impossibilidade de pesquisar no AEAD, o Coordenador do Projeto, Jorge da Cunha Pereira Filho, esteve de novo em visita ao Serro, MG, na semana de 18-24/nov/1996 (dias 18-22/nov/1996), na semana de 14-20/abr/1997 (dias 14-17/abr/1997), e na semana 13-19/out/1997, para continuar as pesquisas, principalmente no Cartório Judicial, do Fórum Edmundo Lins, indo, nos dias 14 e 15, à cidade de Conceição do Mato Dentro, MG, pesquisar na Casa Paroquial e no Fórum.

Não havendo outros acervos onde realizar novas pesquisas, e sem mais pesquisadores disponíveis, foi dada por encerrada a "Fase III" do Projeto de Pesquisa Genealógica.

9. Fase IV do Projeto de Pesquisa

Para dar continuidade às pesquisas, ainda na metade do ano de 1996, foi enviada correspondência à Diretora da FAFIDIA, Profª Mariuth Santos e um novo Edital de convocação de candidatos a estagiários bolsistas para o Projeto. Houve manifestação de pelo menos uma aluna, que enviou carta. Com o fechamento do arquivo do AEAD, para a reforma, desde 10/jul/1996, houve uma paralisação geral do processo. Aguardando a reabertura do AEAD, foi elaborado o "Planejamento da Fase IV" do Projeto de Pesquisa Genealógica, ainda no final do ano de 1996.

Somente cerca de ago/1999 foi reaberto, ainda que precariamente, o AEAD, tomando-se a partir daí novas medidas para reiniciar o Projeto, em sua "Fase IV". Foi enviada carta para a Profª. Mariuth Santos, agora Coordenadora do Centro de Pesquisas da FAFIDIA, com novo edital, em 12/ago/1999, a qual foi respondida, positivamente, encaminhando quatro (4) candidatos a estagiários bolsistas, em 22/set/1999. No dia 28/set/1999 foi selecionado o novo estagiário, enviando-se cartas de comunicação a todos os candidatos e convocando um para reiniciar a pesquisa. Depois de algum tempo de aprendizado, entre 01/nov/1999 e 05/dez/1999, o estagiário desistiu, convocando-se um segundo candidato, com o qual foram reiniciadas as pesquisas, mas que desistiu em apenas uma semana de experiência, de 15/fev/2000 a 22/fev/2000. Contato feito com os remanescentes candidatos demonstrou que eles já estavam engajados em outros projetos e atividades, sendo impossível contar com a participação deles.

Apesar de todos os contratempos, ainda assim foram obtidos a transcrição de um documento de importância, o registro do batizado de Luiza Victória de Siqueira Henriques da Ayala, no AEAD, e uma cópia do registro de testamento valioso, de José Velho Cabral, na Biblioteca Antônio Torres.

Em carta de 24/fev/2000, à Profª Mariuth Santos, Coordenadora do Centro de Pesquisas da FAFIDIA, solicitamos a indicação de mais um e novo estagiário. Recebemos a indicação e informações de Maria Eugênia Ribeiro Pinto Cardoso, em 15/abr/2000, a qual foi instruída, testada e aprovada, iniciando efetivamente a pesquisa em 06/ago/2000.

Após 34 semanas de pesquisas, a última das quais terminando em 01/abr/2001, constatamos deficiências na indicação de livros, por falta de segurança nas referências disponíveis, o que nos forçou a paralisar as pesquisas, para fazer uma nova catalogação do acervo que deveria ser objeto da pesquisa, isso é, dos Registros Eclesiásticos do Arraial do Tejuco, MG, a qual foi realizada no período 09-15/abr/2001, mas só ficou disponível para nós em 19/abr/2001.

Depois de uma reprogramação, foram reiniciadas as pesquisas de Registros Eclesiásticos do Arraial do Tejuco, MG, em 02/jul/2001 e concluídas em 09/dez/2001.

Nova catalogação de livros do acervo foi feita, desta vez dos registros de Irmandades Religiosas do Arraial do Tejuco, MG, na semana 10-16/dez/2001, mas os dados só se tornaram disponíveis em 31/dez/2001. A necessidade de uma revisão dos dados desse catálogo de Irmandades Religiosas nos fez aguardar uma nova versão que só chegou em 08/jan/2002.

Feita a nova programação, a última etapa dessa fase foi realizada pela mesma pesquisadora, no AEAD, em apenas três (3) semanas, entre os dias 14/jan/2002 e 03/fev/2002.

Por terem sido esgotadas todas as possibilidades de encontrar novas fontes no acervo do AEAD, foram encerradas aí as pesquisas de Registros Eclesiásticos e de Registros de Irmandades Religiosas da chamada "Fase IV", do Projeto de Pesquisa Genealógica, coincidindo também com a conclusão do mesmo Projeto.

Paralelamente a essas atividades que estavam sendo conduzidas na cidade de Diamantina, MG, o Coordenador do Projeto — Jorge da Cunha Pereira Filho —, atuando como Pesquisador, realizou pesquisas no acervo de Códices da "Casa dos Contos", que se encontra sob a guarda do Arquivo Nacional, do Rio de Janeiro, RJ, no período 02/jan/2001 a 05/dez/2001, tendo sido examinados mais de 3.000 livros, contidos em cerca de 257 caixas, cobrindo um período de mais de um século, de 1720 a 1850, principalmente livros de registros de impostos, como entradas e passagens, capitação de escravos, sisas, meias-sisas, dízimos, subsídio voluntário, subsídio literário, dobra (capital do Banco do Brasil), décima urbana, décima de heranças e legados, troco do cobre, etc.

10. Força de Trabalho Aplicada na Pesquisa

O esforço aplicado na Pesquisa, considerando-se todas as fases, desde a Avaliação Preliminar do Acervo, passando pelo Teste de Viabilidade da Pesquisa, e entrando nas quatro (4) "Fases" numeradas do Projeto propriamente dito, demandou uma aplicação de cerca de 5.247 horas de trabalho efetiva dos pesquisadores, abrangendo cerca de 14 anos, desde o final de 1989 até o início de 2002, mostrados no quadro 2.

QUADRO 2 - FORÇA DE TRABALHO APLICADA NA PESQUISA E PRODUÇÃO DE DOCUMENTOS

FASE	ANO	SEMs.	HORAS	VOLUMES/CAIXAS	PERÍODO	DOCs.
AVALIAÇÃO	1989	01	020	*	1774 - 1939	006
VIABILIDADE	1990	03	080	*	1736 - 1939	015
FASE I	1991	04	080	01 v	1785 - 1845	007
	1992	22	443	88 v	1752 - 1952	294
FASE II	1993	14	252	20 v	1756 - 1923	364
	1994	15	120	06 v	1740 - 1819	280
FASE III	1994	19	700	18 v	1774 - 1896	1.208
	1995	43	1.189	63 + *	1725 - 1896	741
FASE IV	1996	12	233	05 + *	1736 - 1925	080
	1997	07	130	90 v	1743 - 1925	098
	1998	13	127	01 v	1849 - 1856	123
	1999	13	090	03 v	1745 - 1803	053
	2000	25	430	07 v	1740 - 1872	157
	2001	52	1.233	81 v + 283 c	1721 - 1905	2.469
	2002	05	120	13 v	1720 - 1849	068
TOTAIS	-	248	5.247	396 v + 283 c + *	1720 - 1939	5.963

Descontados os dois anos extremos, onde o esforço foi mínimo, ficam 12 anos continuados de pesquisa.

Entre os pesquisadores, estamos contando não apenas o tempo dos alunos da FAFIDIA, mas também de Samuel da Cunha Pereira e do próprio Coordenador do Projeto — Jorge da Cunha Pereira Filho, quando este atua como simples Pesquisador.

FIGURA 1 - DISTRIBUIÇÃO DA PRODUÇÃO DE DOCUMENTOS POR ANO DE PROJETO

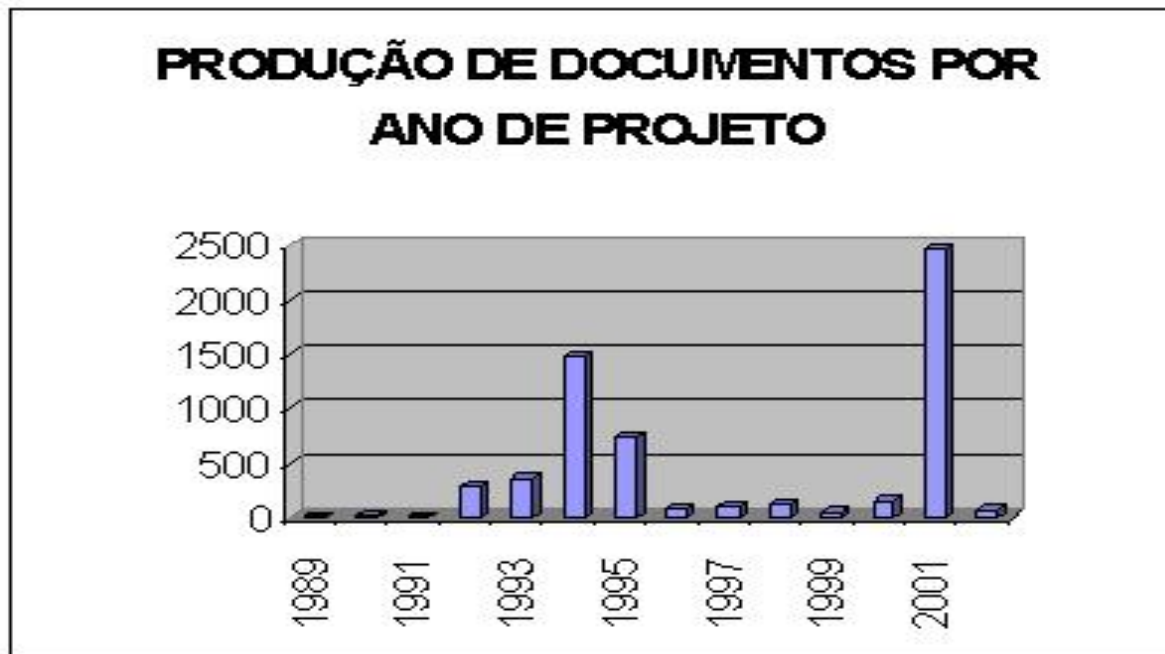

QUADRO 3 - FORÇA DE TRABALHO APLICADA POR PESQUISADOR E POR ANO

PESQ.	1989	1990	1991	1992	1993	1994	1995	1996	1997	1998	1999	2000	2001	2002	TOT
Samuel Cunha	020	-	-	-	-	-	015	010	014	-	-	-	-	-	059
Jorge Cunha	-	080	-	-	-	-	024	030	116	127	002	-	257	-	636
Cássia Farnezi	-	-	080	443	252	120	-	-	-	-	-	-	-	-	895
Ivanete Ferreira	-	-	-	-	-	700	877	193	-	-	-	-	-	-	1770
Caio Cesar	-	-	-	-	-	-	273	-	-	-	-	-	-	-	273
Branda Vianez	-	-	-	-	-	-	-	-	-	-	088	-	-	-	088
Edson Virgolino	-	-	-	-	-	-	-	-	-	-	-	024	-	-	024
Maria Eugênia	-	-	-	-	-	-	-	-	-	-	-	406	976	120	1502
TOTAIS	020	080	080	443	252	820	1189	233	130	127	090	430	1233	120	5247

Os Registros Eclesiásticos e de Irmandades Religiosas foram basicamente procurados no AEAD, Arquivo Eclesiástico da Arquidiocese de Diamantina, MG, enquanto os testamentos e inventários foram procurados na Biblioteca Antônio Torres, em Diamantina, MG, e no Arquivo do Cartório Judicial, do Forum Edmundo Lins, do Serro, MG. Documentos complementares foram buscados também na BN, Biblioteca Nacional, e no AN, Arquivo Nacional, do Rio de Janeiro, RJ, e também no APM, Arquivo Público Mineiro, e no MM, Museu Mineiro, em Belo Horizonte, MG.

Observe-se que enquanto nossa unidade fundamental de pesquisa é o "volume", correspondendo a um livro ou códice, quando se trata de pesquisa no AEAD, Arquivo Eclesiástico da Arquidiocese de Diamantina, MG, utilizamos a "caixa" como unidade, considerada contendo uma média de mais de 10 volumes, quando a pesquisa se realiza no AN, Arquivo Nacional, Rio de Janeiro, RJ.

Os dados da última coluna do quadro 2 colocam em perspectiva a produção de documentos obtidos com o Projeto nos anos 1989-2002, com a distribuição mostrada no gráfico constante do diagrama da figura 1.

Uma análise tanto do quadro 2 como da figura 1 nos mostra que começando muito modestamente a produção de documentos, no ano de 1989, com apenas seis (6) documentos, o Projeto continuou assim, com baixa produtividade até o ano de 1991, para começar efetivamente a crescer no ano de 1992, com 294 documentos, atingindo um pico no ano de 1994, com 1488 documentos, decaindo progressivamente nos anos seguintes, de 1995 e 1996, para 741 e 80, voltando a reagir nos anos de 1997 até o ano de 2000, quando se manteve relativamente estável, oscilando o número de documentos em 98, 123, 53 e 157. No ano de 2001, houve um gigantesco salto para 2469 documentos, finalizando-se no ano de 2002 com apenas 68.

FIGURA 2 - DISTRIBUIÇÃO DA FORÇA DE TRABALHO APLICADA POR PESQUISADOR

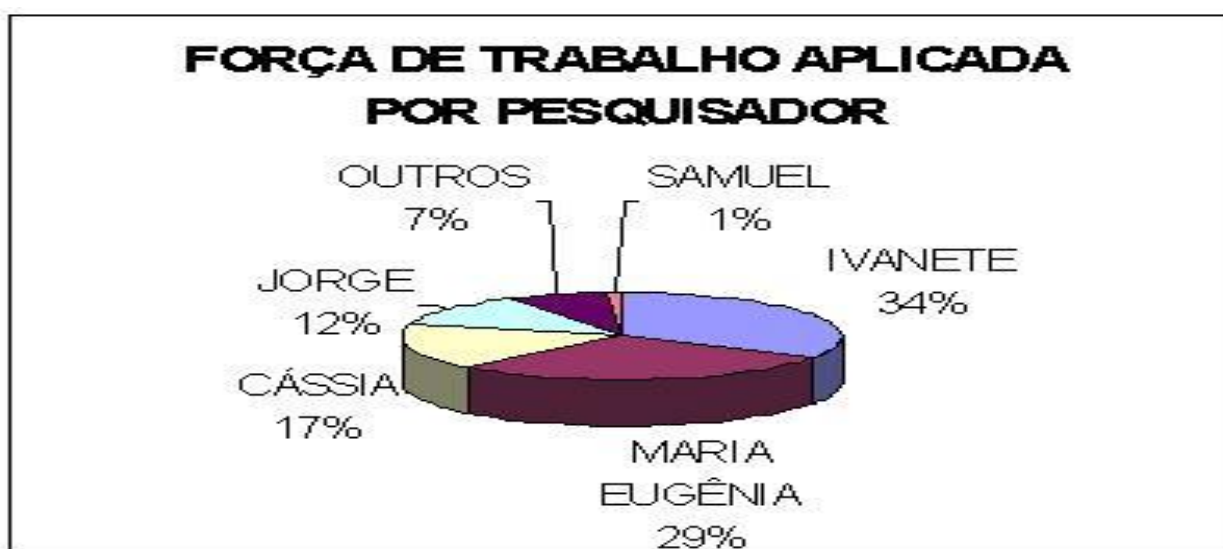

Observe-se que os picos de esforço de pesquisa foram realizados nos anos de 1995, com quase 1.200 horas, e de 2001, com mais de 1.200 horas, perfazendo mais de 2.400 horas, quase a metade do esforço total, de cerca de 5.250 horas.

No quadro 3, tem-se uma outra visão do histórico da força de trabalho aplicada, agora por pesquisador e por ano, onde, se se aplicasse o critério de maior número de horas, Ivanete Ferreira de Andrade ficaria em primeiro lugar, com 1770 horas, seguida por Maria Eugênia Ribeiro Pinto Cardoso, com 1502 horas, e de Cássia Farnezi Pereira, com 895 horas. Essas são as chamadas pesquisadoras estagiárias as quais eram alunas da FAFIDIA e se tornaram bolsistas do Projeto. Depois viria o próprio Coordenador do Projeto, atuando como pesquisador, com 636 horas, um grupo de pesquisadores estagiários com menor atuação no Projeto, assim mesmo somando 385 horas, e, finalmente, nosso primeiro pesquisador, voluntário, Samuel da Cunha Pereira, com 59 horas. Fazendo a distribuição de horas aplicadas pelos pesquisadores em forma gráfica, chegamos ao diagrama da figura 2.

Na figura 2 observe-se que a Ivanete Ferreira de Andrade coube uma fatia de 34% do tempo aplicado, praticamente 1/3, seguindo-se Maria Eugênia Ribeiro Pinto Cardoso, com 29%, um pouco menos do que 1/3, e de Cássia Farnezi Pereira, com 17%, um pouco mais de 1/6. Depois vem Jorge da Cunha Pereira com 12% do tempo, cerca de pouco mais que 1/10, seguido de um grupo de outros pesquisadores com 7%, quase 1/15 do tempo, e de Samuel da Cunha Pereira, com 1% do esforço, cerca de 1/100 do tempo total.

Considerando-se desde a fase de Avaliação, em 1989, com suas tímidas 20 horas de esforço, houve um crescimento nos dois anos seguintes, para 80 horas cada, nos anos 1990 e 1991, atingindo quase 450 horas no ano de 1992, para declinar até 120 horas em 1993. A chamada "Fase III" já se iniciou, em 1994, num patamar bem superior aos dos anos anteriores, com 700 horas, atingindo quase 1200 horas em 1995, caindo nos anos seguintes, durante o início da chamada "Fase IV", para cerca de 240 horas em

1996, aproximadamente 130 horas em 1997 e 1998, e 90 horas em 1999. Um novo salto no crescimento se nota nos anos seguintes, para 430 horas em 2000 e quase 1.240 horas em 2001, terminando com apenas 120 horas em 2002.

FIGURA 3 - DISTRIBUIÇÃO DA FORÇA DE TRABALHO APLICADA POR ANO



Olhando o esforço realizado numa perspectiva do tempo, ano a ano, temos uma distribuição conforme o gráfico constante do diagrama da figura 3.

11. *Boletim*, o Órgão de Divulgação Interno

O Órgão de Divulgação Interno do Projeto de Pesquisas foi o ***Boletim do Projeto "Pesquisa Genealógica Sobre as Origens da Família CUNHA PEREIRA"***.

Veja no quadro 4, um Resumo da Evolução do Número de Páginas do ***Boletim***, tomado como uma medida do esforço aplicado e do trabalho realizado.

Era um periódico, mensal, com documentos e estudos sobre as famílias ascendentes, originárias do antigo Arraial do Tejuco, MG, hoje Diamantina, MG, e da antiga Vila do Príncipe, MG, atual cidade do Serro, MG, do qual foram publicados 82 números, do Ano 01, Nº 01, de 25/mai/1995, até o último, Ano 07, Nº 12, de 01/mai/2002, somando cerca de 5.400 páginas, equivalente a 20 livros de 270 páginas ou 10 livros de 540 páginas, o que seria o mesmo que publicar uns dois (2) a três (3) livros por ano, durante sete (7) anos ininterruptos!!!

Para mais realçar a evolução sofrida pelo ***Boletim***, em sete (7) anos, observada através do seu número de páginas, convertemos as cifras do quadro 4 em um gráfico tridimensional, o qual apresentamos na figura 4.

O ***Boletim*** foi distribuído graciosamente para os pesquisadores membros internos do próprio Projeto de Pesquisa Genealógica e também a outros pesquisadores externos os quais estivessem efetivamente realizando pesquisa correlata e quisessem trocar informações, desde que obedecendo ao princípio da reciprocidade. Também foi distribuído a pessoas físicas interessadas, por "assinatura", com o reembolso de despesas com cópias, xerox P&B e coloridas a laser, e postagem nos Correios. Foram escolhidas algumas pessoas jurídicas, instituições consideradas de referência, para receber, guardar e colocar à disposição das pessoas interessadas, as quais se encontram no quadro 5.

QUADRO 4 - RESUMO DA EVOLUÇÃO DO NÚMERO DE PÁGINAS DO BOLETIM

NÚMERO	ANO 01	ANO 02	ANO 03	ANO 04	ANO 05	ANO 06	ANO 07
No. 01	2	6	26	72	86	54 [8]	36
No. 02	2	4	48	56	76	54	38
No. 03	4	16 [2]	58	92	82	50	40
No. 04	4	12	72	86	76	48	40
No. 05	12	12	96	86	74	50	44
No. 06	8	12	104	94	90	60	40
No. 07	12	10	86 [5]	76	74	60	58
No. 08	14	12	104	86	70	56	102
No. 09	14	14	104	84	80	54	138
No. 10 [1]	12	22 [3]	102	84	62	48	156
No. 11	-	16	92	78	58	52	160
No. 12	-	36 [4]	130 [6]	98 [7]	54	56 [9]	170 [10]
total	84	172	1022	992	882	1142	1022
média	7	14,3	85,2	82,7	73,5	95,2	85,2

NOTAS:

1. Inclui os números 11 e 12.
2. 10 páginas do **Boletim** + 6 páginas do Índice do Ano 01.
3. 16 páginas do **Boletim** + 6 páginas do Teste de Conhecimentos N° 01.
4. 28 páginas do **Boletim** + 8 páginas do Índice do Ano 02.
5. 72 páginas do **Boletim** + 14 páginas da separata **Club dos Anarchistas, Comedia**
6. 84 páginas do **Boletim** + 14 páginas do Índice do Ano 03 + 32 páginas do Índice Onomástico do Ano 01.
7. 86 páginas do **Boletim** + 12 páginas do Índice do Ano 04.
8. 44 páginas do **Boletim** + 10 páginas do Índice do Ano 05.
9. 46 páginas do **Boletim** + 10 páginas do Índice do Ano 06.
10. 156 páginas do **Boletim** + 14 páginas do Índice do Ano 07.

O **Boletim** está registrado no Escritório de Direitos Autorais, da Biblioteca Nacional, do Rio de Janeiro, RJ, nos termos da legislação que rege a matéria, lei nº 9.610, de 19/fev/1998, e, anteriormente, lei nº 5988, de 14/dez/1973, e também está sendo arquivado no Escritório de Depósito Legal, da mesma Biblioteca, conforme a legislação pertinente à matéria, decreto nº 1825, de 20/dez/1907. Veja a série de registros no quadro 6.

FIGURA 4 - DIAGRAMA DA EVOLUÇÃO DO NÚMERO DE PÁGINAS DO BOLETIM



QUADRO 5 - LOCAIS ONDE ENCONTRAR COLEÇÃO COMPLETA DO BOLETIM

CIDADE	BIBLIOTECA	ENDEREÇO	TELEFONE
Rio de Janeiro, RJ	Biblioteca Nacional	Av. Rio Branco, 219 / 239 - Centro CEP: 20.040-008	0xx (21) 2262-8255
Belo Horizonte, MG	Instituto Histórico e Geográfico de Minas Gerais	Rua dos Guajajaras, 1.268 - Lourdes CEP: 30.180-101	0xx (31) 3212-4656
	Biblioteca Pública Estadual "Luís de Bessa"	Praça da Liberdade, 21 - Funcionários CEP: 30.140-010	0xx (31) 3269-1166
Diamantina, MG	Biblioteca Antônio Torres	Rua da Quitanda, 48 - Centro CEP: 39.100-000	0xx (38) 3531-1382 (Museu do Diamante)

QUADRO 6 - REGISTROS DE DIREITOS AUTORAIS DO BOLETIM

ANO	Nºs	PERÍODO	REG. Nº	LIV. Nº	PÁG. Nº	DATA
01	01 - 10/11/12	25/mai/1995 - 25/jan/1996	130.529	205	407	27/mai/1997
02	01 - 12	01/abr/1996 - 01/mar/1997	131.378	207	275	16/jun/1997
03	01 - 12	01/abr/1997 - 01/mar/1998	152.141	249	243	25/mai/1998
04	01 - 12	01/abr/1998 - 01/mar/1999	170.117	285	260	22/mar/1999
05	01 - 12	01/abr/1999 - 01/mar/2000	197.756	340	415	05/abr/2000
06	01 - 12	01/abr/2000 - 01/mar/2001	230.429	406	089	17/mai/2001
07	01 - 12	01/abr/2001 - 01/mar/2002	255.794	456	454	11/abr/2002

O *Boletim* só poderá ser reproduzido com autorização expressa e formal do autor — Jorge da Cunha Pereira Filho —, mas trechos isolados poderão ser citados, desde que entre parêntesis, ou em destaque, com os devidos créditos e referências à autoria e à fonte, verdadeira origem da citada matéria.

12. Principais Resultados

O conhecimento disponível dos ascendentes e das famílias do tronco da Família Cunha Pereira praticamente se manteve estacionário desde o ano de 1962, ano do primeiro estudo sobre a família, até o ano de 1989, em que foi retomada a pesquisa.

Conhecidos nossos eram apenas os membros de três (3) gerações incompletas de nossos avós, como a de Edgardo Carlos da Cunha Pereira (Dazinho) e seus irmãos, Carlos da Cunha Pereira, Júlia Carlota da Cunha Pereira (Nhanhá), Carlota Júlia da Cunha Pereira (Lolota) e Simão da Cunha Pereira (filho), dos pais dele e nossos bisavós, Dr. (Médico) Simão da Cunha Pereira e de sua mulher Júlia Cândida Ferreira Carneiro, que era conhecida apenas como Dona Júlia Carneiro (sem o segundo nome "Cândida" e sem o sobrenome "Ferreira"), supostamente uma irmã do General Carneiro, e parte da geração dos avós dele e nossos trisavós, como o Capitão de Milícia Simão da Cunha Pereira, o qual todavia não havia sido ainda identificado com o Escrivão da Câmara de 1798-1800, Simão da Cunha Pereira da Silveira, e o pai de Júlia Cândida, Comendador José Ferreira Carneiro (Juca), que era conhecido apenas como Juca Carneiro (sem o "Ferreira").

O limite do nosso conhecimento se resumia aos nomes acima, permitindo-nos traçar uma linha, a partir da qual tudo nos era desconhecido, com uma única e honrosa exceção, que era o nome do Capitão de Dragões Simão da Cunha Pereira. Apesar da semelhança de nome entre os Capitães, o de Dragões e o de Milícia, não havia como ligá-los. Faltava uma geração entre os dois, ignorada. Veja a linha de limite e os nomes conhecidos e desconhecidos, de ambos os lados dela, na figura do Anexo 1. Ignorávamos também as Famílias Colaterais, cujas ligações de casamento se vêem no Anexo 2.

O nosso Projeto de Pesquisa Genealógica revelou, ainda na geração de avós de Edgardo Carlos da Cunha Pereira (Dazinho) e nossos trisavós, o nome de Joaquina Cândida da Conceição (Pereira Guedes).

Da geração de bisavós de Edgardo Carlos da Cunha Pereira (Dazinho), nossos tetravós, os nomes de Francisco Antônio da Silveira, da mulher deste Marianna Luciana da Cunha Pereira, de Carlos Pereira de Sá (filho), da mulher deste Luiza Victória de Siqueira Henriques de Ayalla, de Antônio Ferreira Carneiro (pai), da mulher deste Josefa Pereira de Jesus (Bomjardim), de Antônio Pereira Guedes (filho) e de Anna Cândida da Conceição, estes dois últimos identificados como pais biológicos de Joaquina Cândida da Conceição (Pereira Guedes), que foi registrada como filha legítima do Quartel-Mestre José Antônio dos Reis "Nazareth" e de Anna Fortunata da Cunha Pereira Franco (Anninha "Nazareth").

E, na geração de trisavós de Edgardo Carlos da Cunha Pereira (Dazinho) e nossos pentavós, onde já conhecíamos o nome do Capitão de Dragões Simão da Cunha Pereira, descobrimos mais os nomes de Ignácia Mendes Ramos, a qual aparece três (3) vezes, primeiro como mulher do Capitão de Dragões Simão da Cunha Pereira e mãe de Anna Fortunata da Cunha Pereira e de Marianna Luciana da Cunha Pereira, depois como mulher do Capitão Bento Joaquim de Siqueira Henriques da Ayalla e mãe de Luiza Victória de Siqueira Henriques da Ayalla e de Maria Magdalena de Siqueira Henriques da Ayalla, e pela terceira vez como mulher de um desconhecido e mãe de Anna Cândida da Conceição; de Carlos Pereira de Sá (pai); da mulher deste Lucianna Ribeiro de Magalhães; do Capitão Bento Joaquim de Siqueira Henriques da Ayalla; do Capitão José Pereira Bomjardim; da mulher deste Maria Afonso de Siqueira; do Capitão Antônio Pereira Guedes (pai); e de sua mulher Izabel Thereza da Assumpção.

Em muitos casos foi possível identificar os nomes dos pais, como nos de Manoel Álvares Pereira de Vasconcellos e de sua mulher Jerônima de Pinho, ambos portugueses, pais de Carlos Pereira de Sá (pai); de Manoel Pereira Barros e de sua mulher Anna Maria de Jesus, ambos portugueses, pais de Lucianna Ribeiro de Magalhães; de Antônio José dos Reis e de sua mulher Anna Maria de Jesus, brasileiros, pais do Quartel-Mestre José Antônio dos Reis "Nazareth"; de Antônio Teixeira Franco e de sua mulher Brízida Gomes da Silva, brasileiros, pais do Guarda-Mor Manoel Rodrigues Teixeira Franco, marido de Anna Fortunata da Cunha Pereira, esta primeira filha do Capitão de Dragões Simão da Cunha Pereira.

Não podemos também nos esquecer das revelações sobre Famílias Colaterais, as quais foram extensamente estudadas, em várias de suas gerações, incluindo-se as de sobrenomes: Gonçalves Nunes, Caetano da Silva, Velho Cabral (ou Ávila Cabral), Bento de Mello, Ferreira Rabello, Electo de Souza, Souto, e Vilella.

Resultados concretos do Projeto foram as muitas centenas de documentos e dezenas de fotografias históricas. A coleção de fotografias centenárias, das quais existem reproduções disponíveis, está relacionada no Anexo 6. Não foram obtidos somente registros eclesiásticos, tais como registros de batizados, de óbitos e de casamentos, mas também testamentos solenes e inventários de bens "post-mortem", os quais relacionamos, cerca de 36 testamentos no Anexo 7 e outros 20 inventários no Anexo 8. Os Testamentos e os Inventários de Bens "Post-Mortem", nos fizeram preciosas revelações sobre ascendências, descendências e patrimônio.

Além disso, foram criadas, pelo Coordenador do Projeto e Redator e Editor do **Boletim** — Jorge da Cunha Pereira Filho —, novas modalidades de estudos, de organização e de apresentação de informações genealógicas, até então desconhecidas, que podem se chamar de Genealogias Especiais, citando-se apenas algumas: Esboços Genealógicos, Estruturas Genealógicas, Dicionário Genealógico, Genealogia Sistemática, Genealogia Política, Genealogia Militar, Genealogia Honorífica, Genealogia Eclesiástica, Genealogia Laica, Genealogia Econômica, Genealogia Social, etc. Foram também criados modelos para estudo relativos a Escravos, Forros e de Outras Famílias com o mesmo sobrenome, entre muitos outros. Para maiores detalhes sobre a natureza desses estudos, ver o Anexo 9.

Foram estudados os conteúdos de diversos Livros de História e de Memórias, do ponto de vista de Genealogia, e analisadas Lendas e Mitos Familiares, sob a ótica dos novos conhecimentos que foram adquiridos. Foi reunido um acervo de imagens, constituindo uma coleção de fotografias, as quais foram apresentadas em estudos de Iconografia. Foram dadas diversas contribuições para a História Local, com estudos sobre o Comércio, os Engenhos de Cana de Açúcar, os Prédios Urbanos, as Propriedades Rurais, etc. E muito mais...

Muitas das famílias, embora não todas, tiveram suas localidades de origem, em Portugal, ou mesmo no Brasil, reveladas.

Uma boa parte dos resultados, aqueles considerados essenciais, os nomes dos membros que constituem os "nós" de nossa "árvore de costado", a nosso pedido foram colocados à disposição dos interessados, na Internet, por gentileza do criador, proprietário e mantenedor do "site" **Nossa Gente**, Virgílio Pereira de Almeida, no endereço: <http://www.nggenealogia.com.br/>.

Colocamos também na Internet, dois novos "sites", o primeiro contendo a Tese de Doutorado do Dr. (Médico) Simão da Cunha Pereira (filho), datada de 1847, e o segundo, contendo a Comédia (Teatro) **Club dos Anarchistas**, datada de 1838, de autoria do Padre Justiniano da Cunha Pereira, nos endereços: <http://www.geocities.com/resphuma/> e <http://www.geocities.com/clubanar/>.

Estamos planejando levar também para a Internet, inicialmente, os 82 números em quase 5.300 páginas publicadas do **Boletim**, para divulgação das informações obtidas por uma audiência internacional, o que nos obrigará a verter a matéria para a língua inglesa, motivo pelo qual o faremos paulatinamente.

Ainda é possível pesquisar e descobrir mais? Evidentemente que sim!... Falta descobrir a localidade de origem e a filiação, ou somente a filiação, de alguns de nossos avós, como de Francisco Antônio da Silveira, do Capitão de Dragões Simão da Cunha Pereira, de Ignácia Mendes Ramos, de Bento Joaquim de Siqueira Henriques da Ayalla, de Antônio Ferreira Carneiro (pai), de Maria Afonso de Siqueira, do Capitão Antônio Pereira Guedes (pai), este um português de Braga, e de Izabel Thereza da Assumpção. E falta descobrir o nome do pai de Anna Cândida da Conceição! Entre outras coisas... Mas não se deve parar aí...

Entre as Famílias Colaterais, deixou de ser estudada a Família Ávila Bittencourt, de que descendem várias outras famílias serranas, algumas por nós estudadas, inclusive todos os membros da Família Cunha Pereira que sejam descendentes do Capitão (GN) Carlos da Cunha Pereira (pai) e de Júlia Nunes de Ávila e Silva. Existe o Inventário de Bens "Post-Mortem", de Antônio de Ávila Bittencourt, datado de 1841, no Forum Edmundo Lins, na cidade do Serro, MG, mas não conseguimos obtê-lo a tempo.

Realizamos nosso sonho! Valeu a pena o esforço aplicado durante 12 anos no Projeto! Sentimo-nos plenamente recompensados!

13. Créditos e Agradecimentos

Teria sido se não impossível, pelo menos muito difícil realizar as pesquisas e atingir os objetivos que nós nos propusemos, se não contássemos com o apoio de muitas pessoas.

Em primeiro lugar, agradecemos aos Arcebispos de Diamantina, MG, ao anterior, Dom Geraldo Majela Reis, e ao atual, Dom Paulo Lopes de Faria, os quais nos franquearam o ingresso no AEAD, Arquivo Eclesiástico da Arquidiocese de Diamantina, MG, que guarda os Registros Eclesiásticos e de Irmandades Religiosas do Serro Frio, MG, dos séculos XVIII e XIX, que foram a base de nosso trabalho.

Temos também que creditar parte de nosso sucesso à Professora Mariuth Santos, que era Vice-Diretora da FAFIDIA, Faculdade de Filosofia e Letras de Diamantina, MG, e a qual hoje é Chefe do Centro de Pesquisa, pelo integral e eficiente apoio que nos permitiu recrutar, selecionar e treinar estudantes, do Departamento de História, como estagiários, dos quais alguns tiveram extensa participação, como Cássia Farnezi Pereira, Ivanete Ferreira de Andrade e Maria Eugênia Ribeiro Pinto Cardoso, as quais pesquisaram durante anos seguidos, com algumas pequenas interrupções apenas.

Na cidade do Serro, MG, foi de muita valia o suporte que nos deu a Chefe do Cartório Judicial, responsável pelo Arquivo, onde se encontram guardados os valiosíssimos Testamentos e Inventários, da Vila do Príncipe, MG, dos séculos XVIII e XIX, a Ilma. Sra. Raimunda Cleide Carvalhais Reis.

A Iconografia da Família Cunha Pereira, do século XIX, deve muito a Célia da Cunha Magalhães Pinto, com a colaboração de Violeta Campos da Cunha Rocha, que obteve e nos remeteu a maioria dos originais dessas raridades, verdadeiras relíquias, as quais hoje estão preservadas em nossos arquivos.

Ainda na cidade do Serro, MG, onde estivemos por várias vezes, foi de grande valia a contribuição da historiadora local Dona Maria Eremita de Souza, a qual nos alertou para o nome do Cadete Francisco Antônio da Silveira, como pai do Capitão de Milícia Simão da Cunha Pereira (da Silveira), permitindo que concentrássemos nossa atenção sobre ele e conseguíssemos os documentos que provavam que ele era de fato o pai deste último, ou seja, que o Capitão de Milícia Simão da Cunha Pereira e o Escrivão da Câmara da Vila do Príncipe Simão da Cunha Pereira da Silveira eram a mesma pessoa. Outrossim, alertou-nos para observar que Anna Fortunata da Cunha Pereira era membro da Família Cunha Pereira. Também influenciou para que se observasse a dupla personalidade de Joaquina Cândida da Conceição, filha biológica de uns e filha legítima de outros pais. Não apenas isso, mas a nosso pedido também ela fez o levantamento de descendentes da Família Ferreira Rabello, continuando uma entrevista que havíamos iniciado, por telefone, com a senhora Augusta Dayrell Rabello Nunes, já falecida. Sobre a "Casa dos Carneiros" ou "Casa do Carneiro", atual prédio da Prefeitura do Serro, MG, nos forneceu um circunstanciado relatório, atribuindo sua propriedade ao Comendador José Ferreira Carneiro (Juca), o qual foi sucedido, por herança, pela filha Júlia Carneiro da Cunha Pereira, que a vendeu à Prefeitura.

É insaldável nossa dívida com o Alferes Luís Antônio Pinto, falecido cerca de 1942, o qual nos legou o manuscrito "Genealogia do Carlos da Cunha", de fundamental importância para esclarecer uma boa parte da descendência de Ignácia Mendes Ramos e o duplo papel exercido por Joaquina Cândida da Conceição (Pereira Guedes), assim como a tragédia que abalou últimos dias dela e a levou ao seu fim.

E jamais poderemos nos esquecer de que o primeiro Pesquisador do presente Projeto, voluntário, foi Samuel da Cunha Pereira, comerciante e fazendeiro, morador no Serro, MG, o qual, a pedido nosso, realizou a primeira pesquisa no AEAD, em Diamantina, MG, durante três dias de nov/1989, permitindo uma avaliação positiva das fontes que demonstrou a viabilidade e desencadeou o Projeto. Além disso, Samuel

da Cunha Pereira nos alertou para o nome de Marianna Luciana da Cunha Pereira, que aparecia em muitíssimos documentos associado ao do Capitão de Milícia Simão da Cunha Pereira (da Silveira), o que nos permitiu concentrar nossa atenção sobre ela, chegando-se à conclusão que ela era a mãe deste.

Concluindo, agradecemos o trabalho de colaboradores, os quais contribuíram com documentos, artigos e textos, como o Dr. Pedro Conde, sobre a descendência do Guarda-Mor Damião da Cunha Pereira, de Itacambira, MG, e sobre o casamento de Simão da Cunha Pereira, de Rio Preto, MG, que acidentalmente se casou em Itacambira, MG; como Anna Lúcia Carneiro de Abreu, sobre alguns ramos ainda pouco conhecidos da Família Ferreira Carneiro, de Rio do Peixe, MG; como de Lygia (Nogueira) Carneiro dos Santos, sobre a descendência do Comendador Justino Ferreira Carneiro; e como Paulo da Cunha Pereira, que coletou e nos enviou os dados de quase todos os descendentes do Senador Estadual Simão da Cunha Pereira (neto)!...

Pedimos desculpas àqueles que nos ajudaram e não tiveram seus nomes lembrados, ou se o foram, omitimos algum evento, por lapso de nossa memória, ou por falta de tempo e de espaço. Estamos certos de que não foram poucos.

Estamos conscientes de que atingimos os objetivos que nós próprios nos impusemos. Obrigado a todos, pesquisadores, facilitadores, leitores ou colaboradores!!!

Relação de Anexos:

- ANEXO 1 - FAMÍLIAS DO COSTADO DE EDGARDO CARLOS DA CUNHA PEREIRA (DAZINHO)
- ANEXO 2 - FAMÍLIAS RELACIONADAS COM A FAMÍLIA CUNHA PEREIRA
- ANEXO 3 - NOMES DE FAMÍLIAS OBJETO DA PESQUISA
- ANEXO 4 - NOMES DE MEMBROS OBJETO DA PESQUISA
- ANEXO 5 - MARCOS DO PROJETO DE PESQUISA GENEALÓGICA
- ANEXO 6 - REPRODUÇÕES ICONOGRÁFICAS DISPONÍVEIS
- ANEXO 7 - TESTAMENTOS DISPONÍVEIS
- ANEXO 8 - INVENTÁRIOS DE BENS "POST-MORTEM"
- ANEXO 9 - TIPOS DE ESTUDOS GENEALÓGICOS

ANEXO 1 - FAMÍLIAS DO COSTADO DE EDGARDO CARLOS DA CUNHA PEREIRA (DAZINHO)

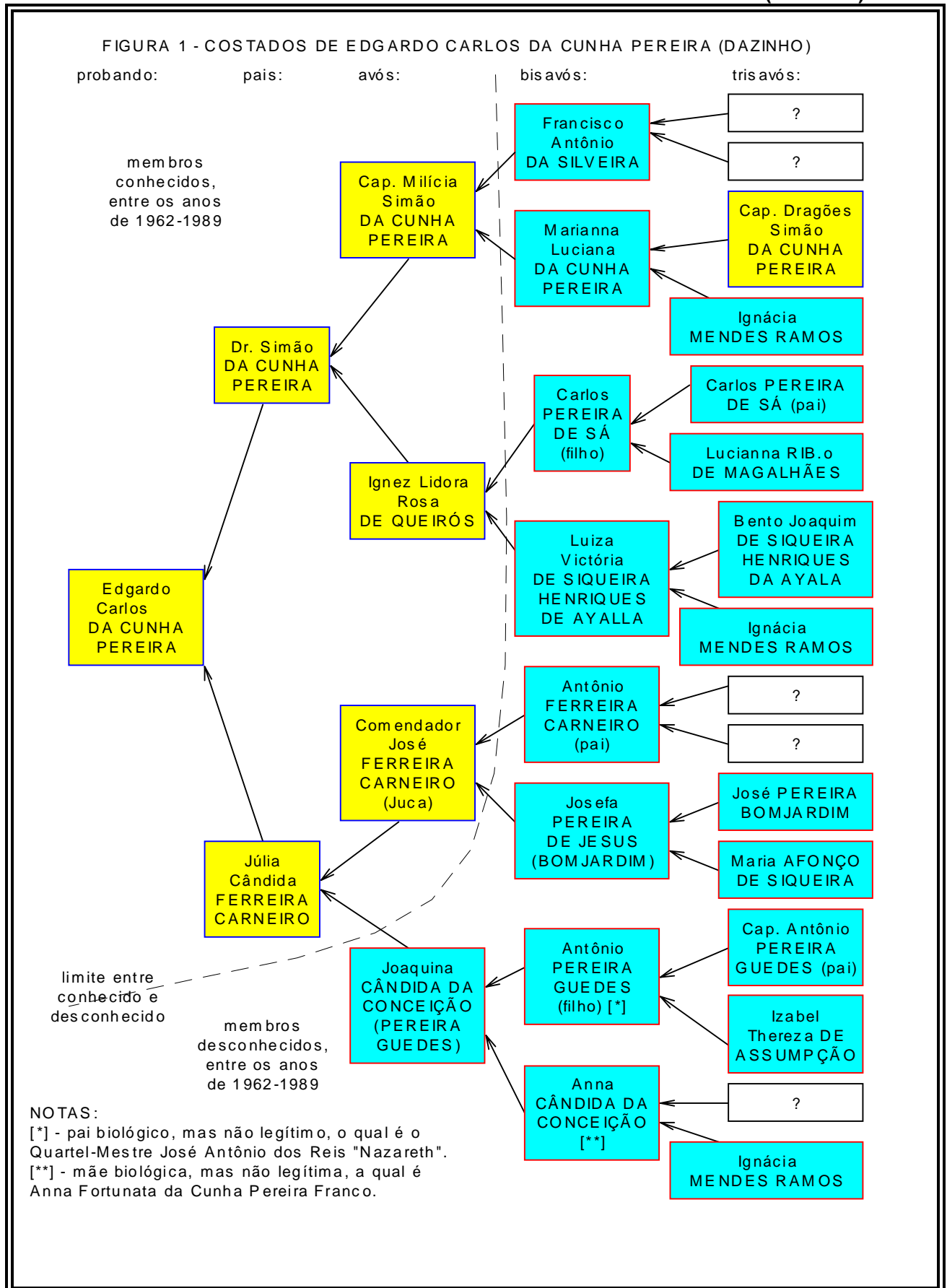

ANEXO 2 - FAMÍLIAS RELACIONADAS COM A FAMÍLIA CUNHA PEREIRA

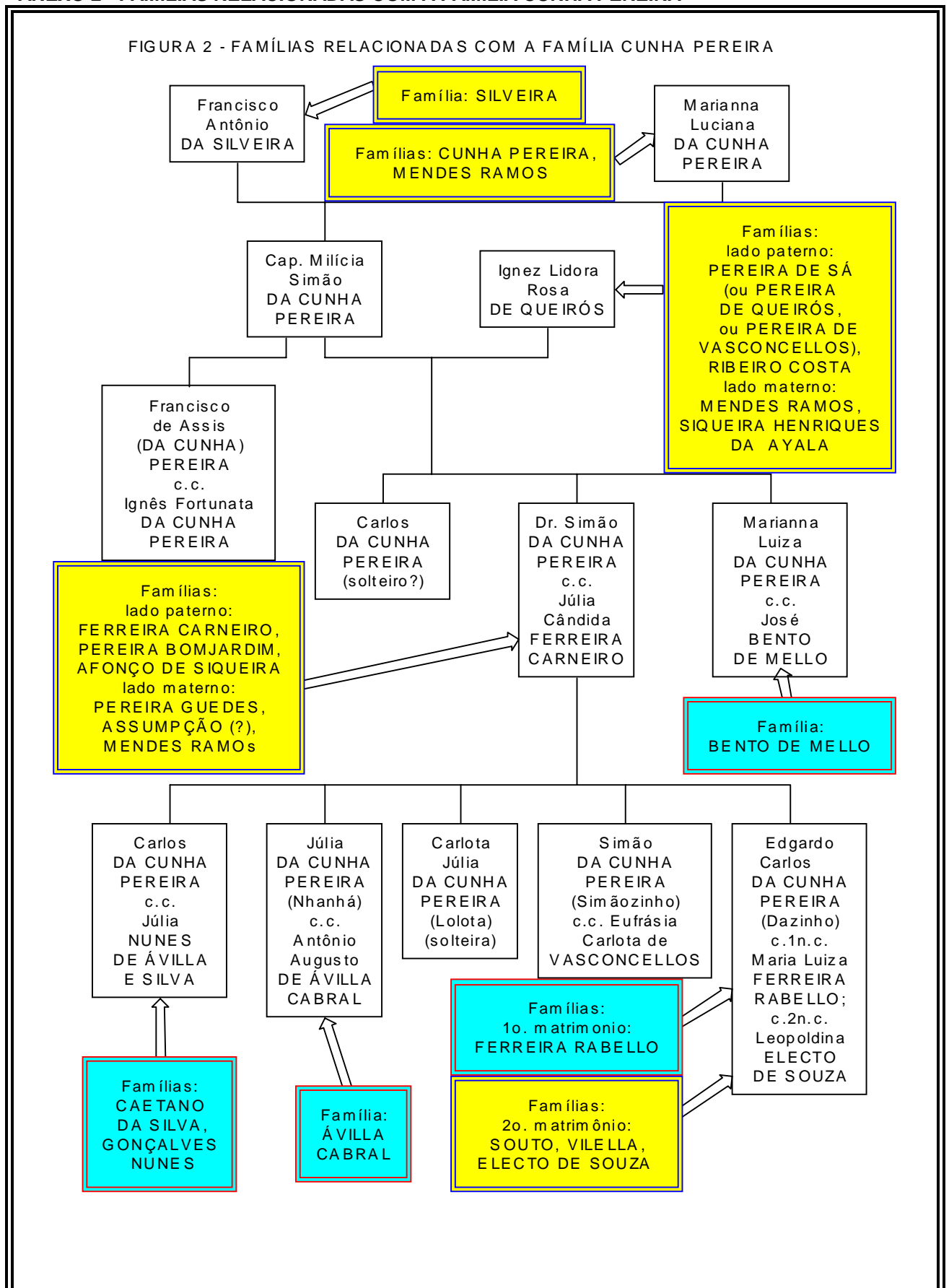

ANEXO 3 - NOMES DE FAMÍLIAS OBJETO DA PESQUISA - ordem alfabética Arq.: FAM_PES2.DOC

Autor: Jorge da Cunha Pereira Filho

Data: 30/nov/1995. Rev.: 1ª Rev.: 20/jan/1997. 2ª Rev.: 15/set/2000. 3ª Rev.: 17/jan/2001.

I - FAMÍLIAS DO "COSTADO" (EM LINHA RETA)

FAMÍLIA	PESSOA MAIS ANTIGA CONHECIDA
AFONSO (ou AFONÇO) DE SIQUEIRA	Maria Afonso de Siqueira
ASSUNÇÃO (ou ASSUMPÇÃO)	Izabel Thereza da Assumpção
BARBOSA (ou BARBOZA)	Vitória Francisca Barbosa
CÂNDIDA DA CONCEIÇÃO (só mulheres)	Anna Cândida da Conceição
CUNHA PEREIRA (ou DA CUNHA PEREIRA) (também: CUNHA FRANCO e ASSIS [DA CUNHA] PEREIRA)	Simão da Cunha Pereira, Capitão de Dragões
ELECTO DE SOUZA	Manuel Electo de Souza
FERREIRA CARNEIRO (também: CARNEIRO DA CRUZ MACHADO) [1]	Antônio Ferreira Carneiro (pai)
SIQUEIRA HENRIQUES (DE AYALA) (ou HENRIQUES DE SIQUEIRA)	Bento Joaquim de Siqueira Henriques de Ayala
MENDES RAMOS	Ignácia Mendes Ramos [2]
PEREIRA BOMJARDIM (também: PEREIRA DE BARROS; mulheres: PEREIRA DE JESUS)	José Pereira Bomjardim (pai), Capitão (Ordenança) (também: Manoel Pereira de Barros)
PEREIRA GUEDES	Antônio Pereira Guedes (pai), Capitão
PEREIRA DE SÁ (também: PEREIRA DE QUEIRÓS, PEREIRA DE VASCONCELLOS, SALES PEREIRA) [3]	Carlos Pereira de Sá (pai)
RIBEIRO (ou RIBEIRO COSTA, ou RIBEIRO DE MAGALHÃES)	Manoel Ribeiro Costa
SILVEIRA	Francisco Antônio da Silveira
SOUTO	Bernardo José Souto
VILELA (ou VILLELA, ou VILELLA)	Francisco Vilella

NOTAS:

- São da família FERREIRA CARNEIRO os filhos naturais de:
 - Joaquina CÂNDIDA DA CONCEIÇÃO (c/ José FERREIRA CARNEIRO, Juca)
 - Maria Angélica FERREIRA DE ARAÚJO (c/ José FERREIRA CARNEIRO Júnior)
- São conhecidos os nomes de Paschoal MENDES RAMOS, preto forro, um dos fundadores da Irmandade de N. Sra. do Rosário dos Pretos, da Vila do Príncipe, MG, cerca de 1728; e de outros pretos forros, como Manoel MENDES RAZO, este relacionado em um batizado em que seu filho Manoel MENDES RAZO Júnior foi padrinho de batizado de escravo de Ignácia MENDES [RAMOS?], e Frutuozo MENDES RAZO, sem vínculo conhecido.
- São da família PEREIRA DE QUEIRÓS os filhos naturais de:
 - Claudina CÂNDIDA DO ESPÍRITO SANTO (c/ Capitão Demétrio Fidelis PEREIRA DE QUEIRÓS).

II - FAMÍLIAS COLATERAIS SELECIONADAS

FAMÍLIA	PESSOA MAIS ANTIGA CONHECIDA
ÁVILA BITTENCOURT	Antônio de Ávila Bittencourt, Capitão
CAETANO DA SILVA	Manoel Caetano da Silva, Sargento-Mor
FERREIRA RABELLO [1]	Bernardo José Ferreira Rabello (pai)
GONÇALVES NUNES	José Gonçalves Nunes (pai), Alferes
MELLO (ou BENTO DE MELLO)	José Bento de Mello (pai)
VELHO CABRAL	José Velho Cabral, Capitão

NOTAS:

- São da família FERREIRA RABELLO os filhos naturais de:
 - Thereza Joaquina (da ANUNCIAÇÃO) DE JESUS (c/ Bernardo José FERREIRA RABELLO).

ANEXO 4 - NOMES DE MEMBROS OBJETO DA PESQUISA - ordem alfabética Arq.: NOM_PES2.DOC

Autor: Jorge da Cunha Pereira Filho

Data: 30/nov/1995. 1ª Rev.: 20/jan/1997. 2ª Rev.: 15/set/2000. 3ª Rev.: 17/jan/2001.

I - FAMÍLIAS DO "COSTADO" (EM LINHA RETA)

NOME	CÔNJUGE OU COMPANHEIRO
ANNA CÂNDIDA DA CONCEIÇÃO	Antônio Pereira Guedes (filho)
ANNA LUIZA DE JESUS	Bernardo José Souto
ANNA MARIA DE JESUS	Manuel Ribeiro Costa
ANTÔNIO FERREIRA CARNEIRO (pai)	Josefa Pereira de Jesus (Bomjardim)
ANTÔNIO PEREIRA GUEDES (pai), Capitão	Izabel Thereza da Assumpção
ANTÔNIO PEREIRA GUEDES (filho)	Anna Cândida da Conceição
BENTO JOAQUIM DE SIQUEIRA HENRIQUES AYALA	Ignácia Mendes Ramos
BERNARDO JOSÉ SOUTO	Anna Luiza de Jesus
CARLOS PEREIRA DE SÁ (pai)	Luciana Ribeiro de Magalhães
CARLOS PEREIRA DE SÁ (filho), Capitão (Ordenança)	Luiza Victória de Siqueira Henriques de Ayalla
CARLOS DA CUNHA PEREIRA	solteiro? (filho do Capitão Milícia Simão da Cunha Pereira)
FRANCISCA ROSA SOUTO	Jeronymo Electo de Souza (pai)
FRANCISCO ANTÔNIO DA SILVEIRA	Marianna Luciana da Cunha Pereira
FRANCISCO DE ASSIS (DA CUNHA) PEREIRA, Major	Ignaz Fortunata da Cunha Pereira
FRANCISCO JOSÉ SOUTO	Rosa Vilella
FRANCISCO VILELLA	?
IGNÁCIA MENDES RAMOS	Simão da Cunha Pereira, Capitão de Dragões
IGNEZ LIDORA ROSA DE QUEIRÓS	Simão da Cunha Pereira, Capitão de Milícia
IGNEZ FORTUNATA DA CUNHA PEREIRA	Francisco de Assis (da Cunha) Pereira, Major (GN)
IZABEL THEREZA DA ASSUMPÇÃO	Antônio Pereira Guedes (pai), Capitão
JERÔNIMA DE PINHO	Manuel Pereira Barros (ou de Barros)
JERONYMO ELECTO DE SOUZA (pai) (1ªs núpcias)	Francisca Rosa Souto
JOAQUINA CÂNDIDA DA CONCEIÇÃO	José Ferreira Carneiro (pai, o "Juca")
JOSEFA PEREIRA DE JESUS (BOMJARDIM)	Antônio Ferreira Carneiro (pai)
JOSÉ FERREIRA CARNEIRO (pai, o "Juca")	Joaquina Cândida da Conceição (Pereira Guedes)
JOSÉ PEREIRA BOMJARDIM (pai) (1ªs núpcias)	Vitória Francisca Barbosa
(2ªs núpcias)	Maria Afonso de Siqueira
JÚLIA CÂNDIDA FERREIRA CARNEIRO	Simão da Cunha Pereira, Dr.
LUCIANN RIBEIRO DE MAGALHÃES	Carlos Pereira de Sá (pai)
LUIZA VICTÓRIA DE SIQUEIRA HENRIQUES	Carlos Pereira de Sá (filho), Capitão (Ordenança)
MANUEL ELECTO DE SOUZA	Inez de tal
MANUEL PEREIRA BARROS (ou DE BARROS)	Jerônima de Pinho
MANUEL RIBEIRO COSTA	Anna Maria de Jesus
MARIA AFONSO DE SIQUEIRA	José Pereira Bomjardim (pai), Capitão (Ordenança)
MARIANNA LUCIANA DA CUNHA PEREIRA	Francisco Antônio da Silveira
ROSA VILELLA	Francisco José Souto
SIMÃO DA CUNHA PEREIRA, Capitão de Dragões	Ignácia Mendes Ramos
SIMÃO DA CUNHA PEREIRA (pai), Cap. Milícia	Ignaz Lidora Rosa de Queirós
SIMÃO DA CUNHA PEREIRA (filho), Dr.	Júlia Cândida Ferreira Carneiro

II - FAMÍLIAS COLATERAIS SELECIONADAS

NOME	CÔNJUGE OU COMPANHEIRO
ANTÔNIO DE ÁVILA BITTENCOURT, Capitão	Anna Bernardina de Padilha [?]
BERNARDO JOSÉ FERREIRA RABELLO	Thereza Joaquina (da Anunciação) de Jesus
BONIFÁCIO DE ÁVILA CABRAL (pai), Tenente-Coronel	Hermelinda Cândida de Ávila
JOSÉ VELHO CABRAL, Capitão	Maria Felizarda de Ávila
JOSÉ BENTO DE MELLO (pai) (1ªs núpcias)	Josefa Maria de Souza
(2ªs núpcias)	Custódia Aleixo de Buitrago
JOSÉ BENTO DE MELLO (filho) (1ªs núpcias)	Marianna Luiza da Cunha Pereira
(2ªs núpcias)	Margarida de Mello
JOSÉ GONÇALVES NUNES (pai), Alferes	Anna Jesuina da Luz (Perpétua)
JOSÉ JOAQUIM FERREIRA RABELLO	Maria Thereza Ferreira Rabello
MANOEL CAETANO DA SILVA, Sargento-Mor	Viridianna Cantalícia de Almeida

ANEXO 5 - MARCOS DO PROJETO DE PESQUISA GENEALÓGICA

Autor: Jorge da Cunha Pereira Filho

Data: 25/jun/2002.

MARCOS DO PROJETO DE PESQUISA GENEALÓGICA

DATA	EVENTO	DESCRIÇÃO
1960	Primeiras Pesquisas	Pesquisa no APM, Arquivo Público Mineiro, Belo Horizonte, MG, e coleta de dados da tradição oral da família.
01/ago/1962	Publicação do Primeiro Estudo (livro)	Publicação do livro de CUNHA PEREIRA Filho, Jorge da, Subsídios à Reconstituição da Descendência do Capitão de Dragões Simão da Cunha Pereira , mimeografado, Rio de Janeiro, 1962, 110 pags.
18/jun/1989	Primeira Viagem ao Serro, MG	Jorge da Cunha Pereira Filho faz o circuito Belo Horizonte, MG > Serra do Cipó, MG > Conceição do Mato Dentro, MG > Serro, MG > Diamantina, MG > Belo Horizonte, MG.
20/jun/1989	Autorização para a Pesquisa	Jorge da Cunha Pereira Filho obtém do Arcebispado de Diamantina, MG, autorização para realizar a pesquisa no acervo do AEAD.
20/out/1989	Publicação do Segundo Estudo (livro)	Publicação do livro de CUNHA PEREIRA Filho, Jorge da, Edgardo Carlos da Cunha Pereira & Família , edição do autor, Rio de Janeiro, 1989, 234 pags., ISBN 85-85303-01-8.
nov/1989	Avaliação Preliminar do Acervo do AEAD	Samuel da Cunha Pereira, como primeiro pesquisador voluntário do Projeto, fez pesquisa documentos no AEAD, em Diamantina, MG, durante três (3) dias, demonstrando que o acervo poderia produzir.
15/mai/1990 a 30/mai/1990	Teste de Viabilidade da Pesquisa	Jorge da Cunha Pereira Filho viajou para Diamantina, MG, onde realizou pesquisa de documentos no AEAD, durante quase três (3) semanas, ou 12 dias úteis, nos livros de registros eclesiásticos da Vila do Príncipe/Serro, MG, de batizados, de 1840-1910, do Arraial de Milho Verde, e de alguns testamentos e inventários existentes na BAT, Biblioteca Antônio Torres.
06/nov/1991	Primeiro Contato com a FAFIDIA	Contato telefônico de Jorge da Cunha Pereira Filho com a Vice Diretora da Faculdade de Filosofia e Letras de Diamantina, MG, Prof ^a . Mariuth Santos, consultando sobre a possibilidade de os alunos participarem da pesquisa. A resposta foi positiva. Oteve-se uma aluna para realizar as pesquisas no AEAD.
02/dez/1991	Início da "Fase I" do Projeto	Início da "Fase I" da pesquisa realizada no AEAD pela aluna da FAFIDIA Cássia Farnezi Pereira, seguindo um Plano de Pesquisa previamente elaborado.
25/set/1992	Publicação do Terceiro Estudo (livro)	Publicação do livro de CUNHA PEREIRA Filho, Jorge da, Dr. Simão da Cunha Pereira & Família , edição do autor, Rio de Janeiro, 1992, 260 pags., ISBN 85-85303-02-6.
17/jan/1993	Término da "Fase I" do Projeto	Concluída a primeira fase do Projeto.
30/mai/1993	Publicação do Quarto Estudo (livro)	Publicação do livro de CUNHA PEREIRA Filho, Jorge da, Dr. Simão da Cunha Pereira, Ação Parlamentar (1858-1859) , edição do autor, Rio de Janeiro, 1993, 228 pags., ISBN 85-85303-03-4.
19/jul/1993 a 23/jul/1993	Busca de Testamentos e Inventários, no Serro, MG	A estagiária Cássia Farnezi Pereira realizou um levantamento preparatório (um dia), no final de 1992, e uma busca nos arquivos dos Cartório da cidade do Serro, MG, em busca de testamentos e inventários de bens "post-mortem", e também no acervo que se encontrava então na chamada "Chácara do Barão".
30/set/1993	Publicação do Quinto Estudo (livro)	Publicação do livro de CUNHA PEREIRA Filho, Jorge da, Família Cunha Pereira em Milho Verde , edição do autor, Rio de Janeiro, 1993, 214 pags., ISBN 85-85303-04-2.
18/out/1993	Início da "Fase II" do Projeto	Início da "Fase II" da pesquisa realizada no AEAD pela aluna da FAFIDIA Cássia Farnezi Pereira, seguindo um Plano de Pesquisa previamente elaborado.
31/dez/1993	Publicação do	Publicação do livro de CUNHA PEREIRA Filho, Jorge da, Família

	Sexto Estudo (livro)	Cunha Pereira em Curimatahy , edição do autor, Rio de Janeiro, 1993, 70 pags., ISBN 85-85303-05-0.
30/jan/1994	Término da "Fase II" do Projeto	Concluída a segunda fase do Projeto e da participação da estagiária Cássia Farnezi Pereira.
09/mai/1994	Início da "Fase III" do Projeto	Início da "Fase III" da pesquisa realizada no AEAD pela aluna da FAFIDIA Ivanete Ferreira de Andrade, seguindo um Plano de Pesquisa previamente elaborado.
25/mai/1995	Publicação do Primeiro Boletim do Projeto	Jorge da Cunha Pereira Filho, como Redator e Editor, publica, com duas (2) páginas, o Boletim , Ano 01, Nº 01.
13/jul/1995	Criação do Concurso "Prêmios de Pesquisa"	Para incentivar os pesquisadores que se encontrassem em Diamantina, MG, e outros locais próximos, foram criados os "Prêmios de Pesquisa", distribuindo prêmios em dinheiro, num total de R\$2.000,0 (dois mil reais), para quem descobrisse membros ainda desconhecidos.
23/out/1995 a 26/out/1995	Segunda Viagem ao Serro, MG	Jorge da Cunha Pereira Filho esteve em visita no Serro, MG, avaliando o potencial de produção de documentos das entidades locais, como "Casa dos Ottoni" (SPHAN), Arquivo do Cartório Judicial (Forum Edmundo Lins) e "Casa de Cultura" (Prefeitura) e Casa Paroquial (Igreja Matriz), positivando os dois primeiros. Recuperou e pos em ordem, para consulta, os quase 100 livros de Registros de Testamentos do Cartório Judicial. Obteve alguns testamentos, dos quais tinha referências.
10/jul/1996	Término da "Fase III" do Projeto	Encerramento da terceira fase do Projeto, quando o AEAD foi fechado ao público, para reforma de suas instalações. Também marca o encerramento da participação de Ivanete Ferreira de Andrade.
18/nov/1996 a 24/nov/1996	Terceira Viagem ao Serro, MG	Jorge da Cunha Pereira Filho pesquisou Testamentos e Inventários de Bens "Post-Mortem", principalmente no Forum Edmundo Lins, nos registros do Arquivo do Cartório Judicial, nos dias 18-22/nov/1996
14/abr/1997 a 20/abr/1997	Quarta Viagem ao Serro, MG	Jorge da Cunha Pereira Filho pesquisou Testamentos e Inventários de Bens "Post-Mortem", principalmente no Arquivo do Cartório Judicial, nos dias 14-17/abr/1997.
13/out/1997 a 19/out/1997	Quinta Viagem ao Serro, MG	Jorge da Cunha Pereira Filho pesquisou Testamentos e Inventários de Bens "Post-Mortem", no Arquivo do Cartório Judicial, nos dias 13-18, sendo que nos dias 14 e 15, foi à cidade de Conceição do Mato Dentro, MG, pesquisar na Casa Paroquial e no Forum.
12/ago/1999	Retomada do Projeto	Jorge da Cunha Pereira Filho envia carta à Prof ^a . Mariuth Santos, agora Coordenadora do Centro de Pesquisas da FAFIDIA, pedindo alunos estagiários para participar como pesquisadores do Projeto. Os estagiários experimentados desistiram.
01/jan/2000	Reedição do Concurso "Prêmios de Pesquisa"	Foram re-criados os "Prêmios de Pesquisa", distribuindo prêmios em dinheiro, num total de R\$1.000,0 (hum mil reais), para quem descobrisse membros ainda desconhecidos, para incentivar os pesquisadores que se encontrassem em Diamantina, MG, e outros locais próximos.
24/fev/2000	Nova Retomada do Projeto	Jorge da Cunha Pereira Filho envia à Prof ^a Mariuth Santos, Coordenadora do Centro de Pesquisas da FAFIDIA, nova carta, solicitamos a indicação de mais um e novo estagiário.
06/ago/2000	Início da "Fase IV" do Projeto	Início da "Fase IV" da pesquisa realizada no AEAD, pela aluna da FAFIDIA Maria Eugênia Ribeiro Pinto Cardoso, segundo um Plano de Pesquisa previamente elaborado.
03/fev/2002	Término da "Fase IV" do Projeto	Concluída a quarta e última fase do Projeto. Encerrada também a participação da estagiária Maria Eugênia Ribeiro Pinto Cardoso.
01/mar/2002	Publicação do Último Boletim do Projeto	Foi encerrada a publicação do Boletim do Projeto, com o lançamento de seu último número, do Ano 07, Nº 12, com 156 páginas.

ANEXO 6 - REPRODUÇÕES ICONOGRÁFICAS DISPONÍVEIS - ordem alfabética

Autor: Jorge da Cunha Pereira Filho

Data: 10/jun/2002.

NOME	BOLETIM	ORIG.	REPROD.	NEGAT.
Alcides Ferreira Carneiro - Retrato - Rio de Janeiro, RJ, out/1893	Ano 05, Nº 08	Nº 02	Duílio Jr.	Nº 115
Antônio Cândido da Cruz Machado - Retrato - Serro, MG, ±1874	Ano 05, Nº 07	Nº 14	Lab. Wanda	Nº 116
Cap. (GN) Carlos da Cunha Pereira (pai) - Retrato - Serro, MG, ±1890	Ano 07, Nº 08	Violeta Campos	Lab. Wanda	Nº 138
Carlota Júlia da Cunha Pereira (Lolota) - Retrato - Serro, MG, ±1880	Ano 07, Nº 10	Nº 22	Lab. Wanda	Nº 018
Edgardo Carlos da Cunha Pereira (Dazinho) - Retrato - Caraça, MG, ±1877	Ano 07, Nº 12	Nº 49	Lab. Wanda	Nº 140
Edgardo Carlos da Cunha Pereira (Dazinho) - Retrato - Ouro Preto, MG, 27/out/1877	Ano 07, Nº 12	Nº 31	Lab. Wanda	Nº 141
Edgardo Carlos da Cunha Pereira (Dazinho) - Detalhe de um Grupo - São Paulo, SP, ±1884	Ano 07, Nº 12	Nº 50	Lab. Wanda	Nº 128
Edgardo Carlos da Cunha Pereira (Dazinho) - Retrato - Mar de Espanha [?], MG, 09/jun/1897	Ano 07, Nº 12	quadro (JCPF)	Lab. Wanda	Nº 079
Francisca Rosa Souto - Retrato - Peçanha, MG, ±1870	Ano 06, Nº 01	Nº 5	Lab. Wanda	Nº 015
José Joaquim Ferreira Rabello, Barão do Serro - Retrato - Serro, MG, ±1890	Ano 06, Nº 08	Mª Luiza Rabello	Duílio Jr.	Nº 118
Júlia Carlota da Cunha Pereira (Nhanhá) - Retrato - Serro, MG, ±1880	Ano 07, Nº 09	Nº 21	Lab. Wanda	Nº 016
Júlia Carneiro da Cruz Machado - Retrato - Serro, MG, ±1870	Ano 05, Nº 07	Nº 15	Lab. Wanda	Nº 117
Júlia Nunes de Ávila e Silva - Retrato - Serro, MG, ±1870	Ano 06, Nº 12	Violeta Campos	Lab. Wanda	Nº 139
Leopoldina Electo de Souza (Lifa) - Retrato - Mar de Espanha [?], MG, ±1897	Ano 06, Nº 01	Nº 25	Lab. Wanda	Nº 076
Maria Luiza Ferreira Rabello - Retrato - Serro, MG, ±1890	Ano 06, Nº 08	Nº 19	Lab. Wanda	Nº 142
Maria Luiza Ferreira Rabello & Edgardo Carlos da Cunha Pereira (Dazinho) - Retrato - Serro, MG, ±1890	Ano 06, Nº 08	Nº 27	Lab. Wanda	Nº 092
Maria Thereza Ferreira Rabello (Mariquinha, ou Quinha), Baronesa do Serro - Retrato - Serro, MG, ±1890	Ano 06, Nº 08	Nº 18	Lab. Wanda	Nº 013
Sadi da Cunha Pereira - Retrato - Serro, MG, 21/dez/1896	Ano 06, Nº 08	Nº 20	Lab. Wanda	Nº 015
Simão da Cunha Pereira (neto, o "Simãozinho") - Detalhe de um Grupo de Família - Peçanha, MG, 23/dez/1903	Ano 07, Nº 11	Ismar da Cunha	Lab. Wanda	Nº 067

ANEXO 7 - TESTAMENTOS DISPONÍVEIS - ordem alfabética

Autor: Jorge da Cunha Pereira Filho

Data: 11/jun/2002.

TESTAMENTOS DISPONÍVEIS

NOME	ANO	LOC.	BOLETIM
Alexandre Joaquim Perpétuo	1818	Serro	Test.: 04/06, p. 64; Sum.: p. 86
Antônio Pereira Guedes (filho)	1831	Serro	Test.: 03/04, p. 57; Sum.: p. 68
Bernardo Antônio da Cunha Pereira	1759	Serro	Test.: 04/01, p. 11; Sum.: p. 27
Bernardo José Ferreira Rabello (pai)	1836	Serro	Test.: 06/08, p. 16; Sum.: p. 22
Bonifácio de Ávila Cabral (pai), Coronel (GN)	1883	Serro	Test.: 07/01, p. 21; Sum.: p. 23
Carlos Pereira de Sá (filho), Capitão (Ordenança)	1822	Serro	Test.: 04/03, p. 11; Sum.: p. 20
Claudina Henriques de Siqueira Ayalla	1866	Serro	Test.: 02/04, p. 9; Sum.: p. 12
Custódia Ricardina de Mello Catta Preta	1897	Serro	Test.: 07/03, p. 34; Sum.: p. 36
Demétrio Fidelis Pereira de Queirós (pai), Cap.	1859	Serro	Test.: 03/06, p. 78; Sum.: p. 87
Félix da Cunha Pereira	1784	Diam.	Test.: 07/12, p. 100; Sum.: p. 102
Francisca Roza da Silva	1875	Serro	Test.: 03/05, p. 69; Sum.: p. 74
Francisco de Ávila e Silva, Major (GN)	1882	Serro	Test.: 06/11, p. 45; Sum.: p. 49
Francisco José Souto	1845	Serro	Test.: 06/02, p. 38; Sum.: p. 45
Francisco José de Vasconcellos Lessa	1852	Serro	Test.: 04/06, p. 69; Sum.: p. 88
Francisco Pinto Ferreira, Capitão	1815	Serro	Test.: 03/08, p. 88; Sum.: p. 97
Francisco de Sales Pereira, Padre	1816	Serro	Test.: 04/04, p. 47; Sum.: p. 63
João Júlio Ribeiro, Padre	1869	Serro	Test.: 05/12, p. 46; Sum.: p. 48
José da Cunha Pereira	1863	Diam., 1º	Test.: 03/05, p. 69; Sum.: p. 73
José Durães Pereira de Castro	1820	Serro	Test.: 03/10, p. 92; Sum.: p. 99
José Ferreira Carneiro (Juca) - 1º Test.	1865	C. M. D.	Test.: 04/10, p. 63; Sum.: p. 77
José Ferreira Carneiro (Juca) - 2º Test.	1871	C. M. D.	Test.: 04/10, p. 71; Sum.: p. 79
José Ferreira da Cunha	1844	Serro	Test.: 07/04, p. 21; Sum.: p. 24
José Gonçalves Nunes (pai), Alferes	1814	Serro	Test.: 06/09, p. 36; Sum.: p. 40
José Henriques Pereira	1879	Serro	Test.: 03/06, p. 82; Sum.: p. 88
José Joaquim Henriques de Siqueira	1814	Serro	Test.: 02/04, p. 7; Sum.: p. 10
José Joaquim Perpétuo (pai), Licenciado	1818	Serro	Test.: 04/06, p. 80; Sum.: p. 91
José Pereira Bomjardim, Capitão (Ordenança)	1808	Serro	Test.: 04/08, p. 41; Sum.: p. 48
José (Pinto) Ferreira Franco, Capitão	1837	Serro	Test.: 03/08, p. 92; Sum.: p. 98
José Ricardo Pereira de Queirós, Capitão (Orden.)	1805	Serro	Test.: 04/04, p. 52; Sum.: p. 65
Luiza Victória de Siqueira Henriques	1846	Serro	Test.: 04/07, p. 41; Sum.: p. 55
Manoel Caetano da Silva, Sargento-Mor	1817	Serro	Test.: 06/10, p. 32; Sum.: p. 40
Manoel da Cunha Pereira, Capitão (Ordenança)	1759	Serro	Test.: 03/12, p. 14; Sum.: p. 24
Manoel Rodrigues Teixeira Franco, G. M. e A. C.	1781	Serro	Test.: 03/03, p. 49; Sum.: p. 55
Michaela Duarte Ribeiro	1827	Serro	Test.: 03/07, p. 56; Sum.: p. 61
Teodoro Pereira de Queirós, Padre Mestre	1813	Serro	Test.: 04/04, p. 53; Sum.: p. 67
Veridiana Cantalícia de Almeida	1828	Serro	Test.: 06/10, p. 35; Sum.: p. 42

ANEXO 8 - INVENTÁRIOS DE BENS "POST-MORTEM" - ordem alfabética

Autor: Jorge da Cunha Pereira Filho

Data: 11/jun/2002.

INVENTÁRIOS DE BENS "POST-MORTEM"

NOME	ANO	REF.	BOLETIM
Bernardino José Ferreira Rabello (pai)	1879	Serro, 1º Of.	06/08, p. 34
Bernardino José Pereira de Queirós (pai), Dr.	1879	Serro, 1º Of.	06/09, p. 43
Bernardo José Ferreira Rabello (pai)	1836	AN, RJ	06/08, p. 26
Bernardo José Souto	1853	Serro, 2º Of.	07/11, p. 108
Bonifácio de Ávila Cabral (pai), Coronel (GN)	1883	Serro, 1º Of.	07/01, p. 28
Carlos da Cunha Pereira (pai), Capitão (GN)	1891	Serro, 1º Of.	03/02, p. 25
Demétrio Fidelis Pereira de Queirós (pai), Capitão	1859	Serro, 1º Of.	03/06, p. 90
Família Ferreira Carneiro	-	-	06/02, p. 47
Francisca Cândida da Silva	1862	Diam., 2º Of.	03/05, p. 77
Francisca Roza da Silva	1875	Serro, 1º Of.	03/05, p. 84
Francisco de Assis da Cunha Pereira, Major (GN)	1877	Serro, 1º Of.	03/07, p. 64
Francisco José Souto	1845	Serro, 2º Of.	07/11, p. 60; embargo: 07/11, p. 100.
Joanna Peixoto de Carvalho	1839	Serro, 1º Of.	02/112, p. 23
José Ferreira Carneiro (Juca), Comendador	1883	C. M. Dentro, S. D. R. Peixe	Parte I: 04/11, p. 49; Parte II: 04/12, p. 46.
José Velho Cabral (pai), Capitão	1836	Diam., 1º Of.	07/01, p. 25
Júlia Cândida Ferreira Carneiro	1899	Serro, 2º Of.	05/01, p. 32
Luiza Victória de Siqueira Henriques	1847	AN, RJ; ou Serro, 1º Of.	Parte I: 03/11, p. 11; Parte II: 03/12, p. 28; Parte III: 04/01, p. 31; Parte IV: 04/02, p. 17; Parte V: 04/03, p. 22; Parte VI: 04/04, p. 69.
Serafim da Cunha Pereira	1864	Serro, 1º Of.	03/05, p. 78
Serafim Ferreira Carneiro (pai), Capitão	1893	Serro, 2º Of.	04/08, p. 51

ANEXO 9 - TIPOS DE ESTUDOS GENEALÓGICOS

Autor: Jorge da Cunha Pereira Filho

Data: 20/jun/2002.

TIPOS DE ESTUDOS GENEALÓGICOS

TIPO	DESCRIÇÃO
Esboço Genealógico	Novo. Estudo Genérico. Estudo preliminar e esquemático, baseado em diagramas e notas, fundado em documentos, de uma determinada família ou ramo dela, apresentando a hierarquia do parentesco em uma perspectiva cronológica. Serve de base para os demais, depois de enriquecimento com mais informações, geralmente de natureza biográfica.
Estrutura Genealógica	Novo. Estudo Genérico. Relação de ascendentes ou de descendentes, hierarquizada segundo o parentesco, e seguindo uma ordem cronológica de nascimento, de nomes de pessoas pertencentes a uma determinada família ou ramo dela. Esqueleto da Genealogia Sistemática.
Genealogia Sistemática	Terminologia nova. Estudo Genérico. Estudo da Genealogia em sua forma clássica e tradicional. Descrição nominal e circunstanciada de pessoas pertencentes a uma família ou ramo dela, podendo ser de descendentes ou de ascendentes, em relação a um "probando" ou "probante", que é aquela pessoa em relação à qual se pretende estabelecer e provar parentesco. A organização dos dados obedece a uma ordem hierárquica de parentesco e cronologia de nascimentos.
Dicionário Genealógico	Novo. Estudo Genérico. Forma alfabética derivada da Genealogia Sistemática, isso é, apresentação das descrições nominais como "verbetes" de um dicionário, isso é, obedecendo à ordem do alfabeto.
Genealogia Política	Novo. Estudo Especial. Estudo da atuação política e exercício de cargos públicos, eletivos ou de nomeação, a níveis local, regional e nacional de pessoas de um mesmo grupo familiar explicitando sua relação de parentesco.
Genealogia Honorífica	Novo. Estudo Especial. Estudo das condecorações, isso é, honrarias e títulos de ordens honoríficas, portuguesas, ou brasileiras, ou eventualmente estrangeiras, que receberam pessoas de um mesmo grupo familiar, explicitando sua relação de parentesco.
Genealogia Militar	Novo. Estudo Especial. Estudo dos postos militares, no período colonial, seja nas tropas de Ordenança, nos Auxiliares/Milícias, ou tropas de primeira linha, como nos Dragões, ou no período imperial, seja na Guarda Municipal Permanente, na Guarda Nacional, ou no Exército, de pessoas de um mesmo grupo familiar, explicitando sua relação de parentesco.
Genealogia Eclesiástica	Novo. Estudo Especial. Estudo da vida religiosa de pessoas, as quais fizeram votos e receberam ordens sacras, isso é, que se tornaram sacerdotes ou freiras, dentro da hierarquia da Igreja Católica Apostólica Romana, pertencentes a um mesmo grupo familiar, mostrando a relação de parentesco entre elas.
Genealogia Laica	Novo. Estudo Especial. Estudo das atividades, ou cargos, em Associações, ou Confrarias, ou Irmandades, ou Ordens Religiosas Leigas, isso é, em um sodalício do laicato da Igreja Católica Apostólica Romana, de pessoas de um mesmo grupo familiar, mostrando a relação de parentesco entre elas.
Genealogia Econômica	Novo. Estudo Especial. Estudo da transmissão de bens e de patrimônio, por herança, em cadeia, entre pessoas de um mesmo grupo familiar, mostrando a relação de parentesco entre elas.

Genealogia Social [1]	Novo. Estudo Especial. Estudo da atuação social interna e externa, isso é, dentro e também de fora da família, explicitando a relação de parentesco das pessoas pertencentes ao grupo familiar.
Efemérides	Estudo Especial. Estudo que lista, em ordem cronológica, os eventos da vida de pessoas de um mesmo grupo familiar, tais como batizados, óbitos, casamentos, etc.
Memoriais	Novo. Estudo Especial. Estudo que lista, em ordem geográfica, os locais em que se deram os principais eventos da vida de pessoas de um mesmo grupo familiar, tais como batizados, óbitos, casamentos, etc. Obtido a partir das Efemérides, por troca de posição das datas com os locais e vice-versa.
Iconografia	Estudo Especial. Estudo sobre o conjunto de imagens deixados pelas pessoas de um mesmo grupo familiar, nos séculos passados, principalmente por fotografias, para identificação de pessoas, locais, datas e outros dados.
Tábua de Parentesco	Estudo Especial. Estudo que mostra a relação de parentesco de pessoas de um mesmo grupo familiar para explicitar o grau de parentesco de duas delas, que tenham um ascendente comum, apoiado em diagramas.
Autógrafos	Estudo Especial. Estudo que mostra os autógrafos de pessoas de um mesmo grupo familiar.
Escravos	Estudo Especial. Estudo que mostra o conjunto de escravos pertencentes a pessoas de um mesmo grupo familiar.
Forros	Estudo Especial. Estudo que mostra os nomes e as descendências de alforriados (ex-escravos) que haviam pertencido a pessoas de um mesmo grupo familiar.
Biografia [2]	Estudo Especial. Estudo biográfico de um personagem relevante para a História da Família, geralmente um "nó" da árvore de costado, ou descendente direto dele, destinado ressaltar as suas principais características e os principais fatos a ele ligados.
Testamentos e Sumários de Testamentos	Estudo Especial. Transcrição integral ou parcial de trechos selecionados do texto original do Testamento de um membro de uma das famílias e sua análise. O "Sumário" condensa e ordena os dados extraídos diretamente do texto do Testamento.
Inventários de Bens "Post-Mortem"	Estudo Especial. Transcrição integral ou parcial de trechos selecionados do texto original do Inventário de Bens "Post-Mortem" de um membro de uma das famílias e sua análise utilizando ferramentas estatísticas, como tabelas e gráficos.
Páginas da História do Brasil	Estudo Especial. Relato histórico sobre a participação das famílias estudadas ou de alguns de seus membros em episódios da História do Brasil, que mereça destaque.
Lendas e Mitos Familiares	Estudo Especial. Registro e análise das lendas e mitos da tradição oral das famílias, sobre os costumes, pessoas e fatos delas próprias.
Livros	Estudo Especial. Destaque dos textos retirados de livros, antigos ou novos, referentes a costumes, pessoas e fatos das famílias estudadas.
Curiosidades	Estudo Especial. Relato de fatos e personagens pitorescos e de detalhes relevantes da História Familiar, que mereçam destaque.
Contribuição à História Local	Estudo Especial. Relato histórico sobre a participação das famílias estudadas ou de alguns de seus membros em episódios da História do Local, que mereça destaque.

NOTAS:

1. Apresentado na seção "Família Revelada" do **Boletim**, com o título "Relacionamento na Família...".
2. Apresentado na seção "Personalidade Revelada" do **Boletim**, tendo como título o nome da pessoa.