

1. Cronología.

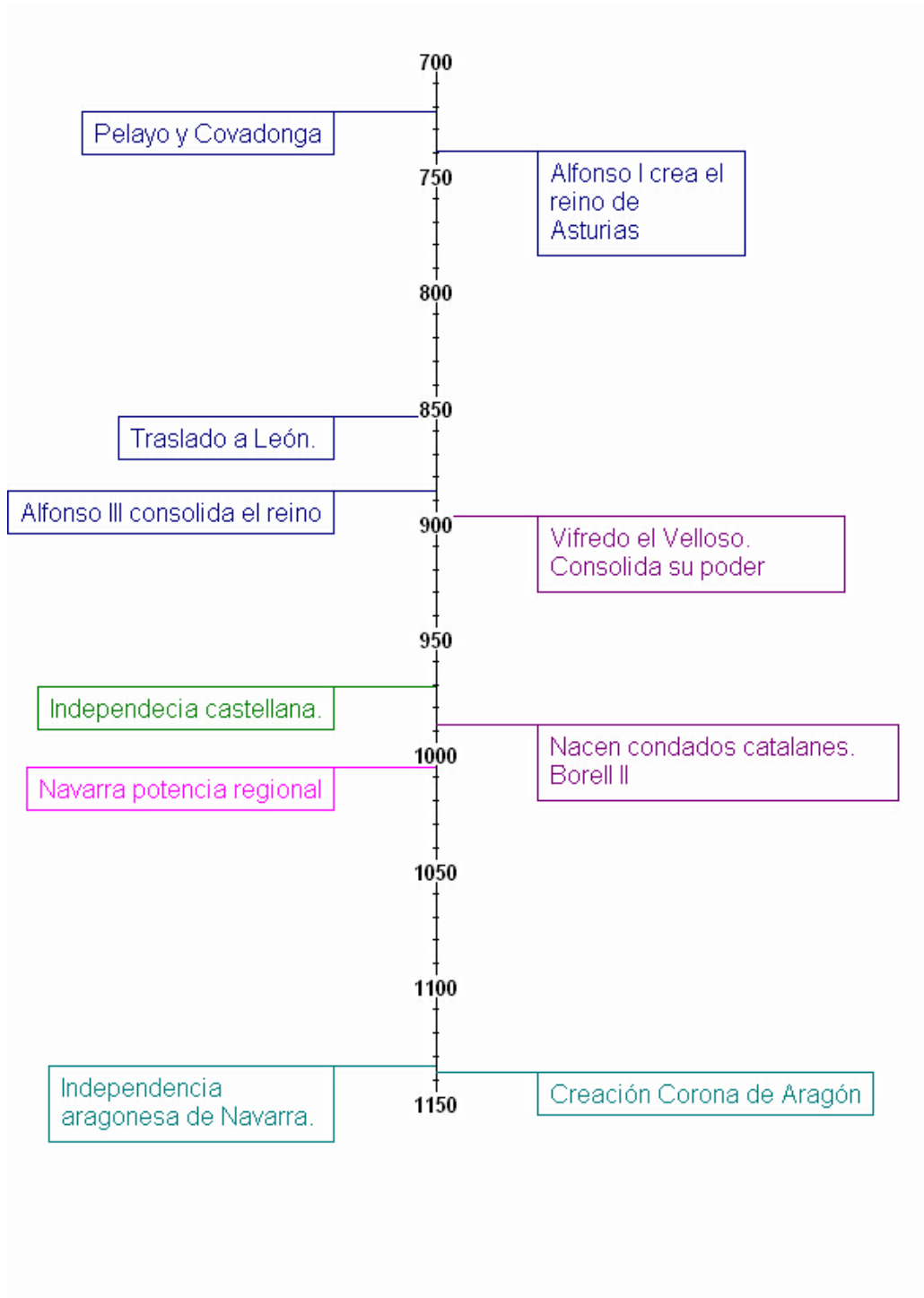

2. La formación de los reinos occidentales.

- 2.1. Núcleos cantábricos fuera del control musulmán + nobles visigodos inmigrados.
- 2.2. Pelayo y Covadonga (722). Mito y legitimidad.

- 2.3. Sus sucesores crearon el **reino de Asturias** (Alfonso I: 739-757).
  - 2.3.1. Extensión hacia Galicia y el alto Ebro.
  - 2.3.2. Una “tierra de nadie” protectora entre el Duero y la cordillera Cantábrica.
- 2.4. Alfonso III (886-910) consolida el reino.
  - 2.4.1. Ocupación territorial hasta el Duero. Construcción plazas fuertes (Toro, Zamora..).
  - 2.4.2. Traslado de la capital hasta León (854) → **reino de León**.
  - 2.4.3. Fortificación del este de la meseta con numerosos castillos → **condado de Castilla**.
    - 2.4.3.1. Fernán González logra su independencia en la segunda mitad del X (970).

### 3. La formación de los reinos y condados orientales.

- 3.1. La Marca Hispánica de Carlomagno.
- 3.2. Comienzos del IX **Navarra** y **Aragón** se independizan de los francos.
- 3.3. En Cataluña:
  - 3.3.1. Vifredo el Velloso convierte en hereditarios sus cargos y posesiones (897). El contexto feudal.
  - 3.3.2. El conde Borrell II no renueva el juramento de fidelidad (987) → nacimiento de los **condados catalanes** con predominio del de Barcelona.
- 3.4. En los siglos X y XI **Navarra** experimenta una gran expansión, dominando Aragón e interviniendo en Castilla y León. (Sancho III el Mayor: 1005-1035).
  - 3.4.1. Vinculaciones y alianzas entre Navarra, Aragón y Sobrarbe y Ribagorza.
  - 3.4.2. Estado independiente tras la muerte del rey de Aragón Alfonso I (1134).
- 3.5. La muerte de este rey lleva al trono de **Aragón** a su hermano Ramiro.
  - 3.5.1.  Petronila con Ramón Berenguer IV conde de Barcelona (1137) → **Corona de Aragón**.

### 4. La expansión territorial.

- 4.1. Descomposición del Califato de Córdoba (1031) → inicio de su expansión territorial hacia el sur.
- 4.2. **Castilla y León** ocupa el valle del Tajo
  - 4.2.1. Conquista de Toledo (1085).
  - 4.2.2. Alfonso VII (1126-1157) consolida la frontera en el Tajo y ocupa Almería.
  - 4.2.3. La victoria de Las Navas de Tolosa (1212) frena la amenaza almohade y abre el camino hacia el valle del Guadalquivir.
- 4.3. En la zona oriental Alfonso I de **Aragón** ocupa Zaragoza y realiza campañas contra Cuenca, Andalucía y Lérida.
  - 4.3.1. Ramón Berenguer IV completa la conquista del territorio catalán con la toma de Tortosa (1148) y Lérida (1149).

### 5. Una sociedad guerrera.

- 5.1. La guerra fue un elemento que configuró los primeros reinos cristianos.
  - 5.1.1. Fuente de ingresos económicos.

- 5.1.2. Instrumento de consolidación del poder de reyes y nobles.
  - 5.1.2.1. El reino asturleonés basa su identidad en la lucha contra el Islam ← fortalecida con el descubrimiento de la tumba del apóstol Santiago.
- 5.1.3. La participación de los monasterios en la colonización y cristianización de las tierras conquistadas + la intervención de las Órdenes Militares otorgó un espíritu de cruzada a la reconquista.
- 5.2. Consecuencias sociales.
  - 5.2.1. Aparición de un grupo social de campesinos libres, protegidos por fueros, en las zonas de frontera.
  - 5.2.2. Aparición de un conjunto de jefes militares que fue extendiendo su dominio a medida que la frontera se alejaba → feudalización.
- 6. **Las primeras repoblaciones.**
  - 6.1. Repoblación: ocupación de las tierras que se habían mantenido deshabitadas o que habían sido conquistadas a los musulmanes.
  - 6.2. Población procedente del norte (Cordillera Cantábrica o Pirineos)+ mozárabes [cristianos que habitaban en territorio musulmán] huidos.
  - 6.3. Formas de redoblamiento.
    - 6.3.1. Presura: concesión en propiedad de un territorio libre con la obligación de cultivarlo → comunidades de campesinos libres propietarios de pequeñas parcelas llamadas alodios.
    - 6.3.2. En Castilla: caballeros villanos. Guerreros que conseguían la propiedad de las nuevas tierras → ganadería [menos protección y mano de obra]. Privilegios de no pagar impuestos.
    - 6.3.3. En Cataluña la aprisión, equivalente a la presura. Los monasterios como focos de atracción poblacional.
- 7. **El desarrollo económico.**
  - 7.1. Fundamentos económicos de los reinos cristianos:
    - 7.1.1. Los botines de guerra.
    - 7.1.2. La producción agraria.
    - 7.1.3. La ganadería.
  - 7.2. Una agricultura de subsistencia destinada al consumo propio y que utilizaba medios tecnológicos tradicionales.
  - 7.3. La ganadería → importancia creciente. Asociaciones de ganaderos (Mestas)
  - 7.4. Una sociedad rural con ciudades pequeñas cuya producción artesanal no rebasaba el ámbito local.
    - 7.4.1. La excepción de las ciudades enclavadas en el Camino de Santiago: centros comerciales y artesanales; centros comerciales.
    - 7.4.2. En Cataluña algunas ciudades → centros mercantiles y artesanales.
- 8. **El proceso de feudalización.**
  - 8.1. Rasgos generales.
    - 8.1.1. Modelo de organización social, económica y política dominante en Europa desde el siglo XI.
    - 8.1.2. En España se va imponiendo conforme avanza la reconquista hacia el sur.

8.2. Esquema:

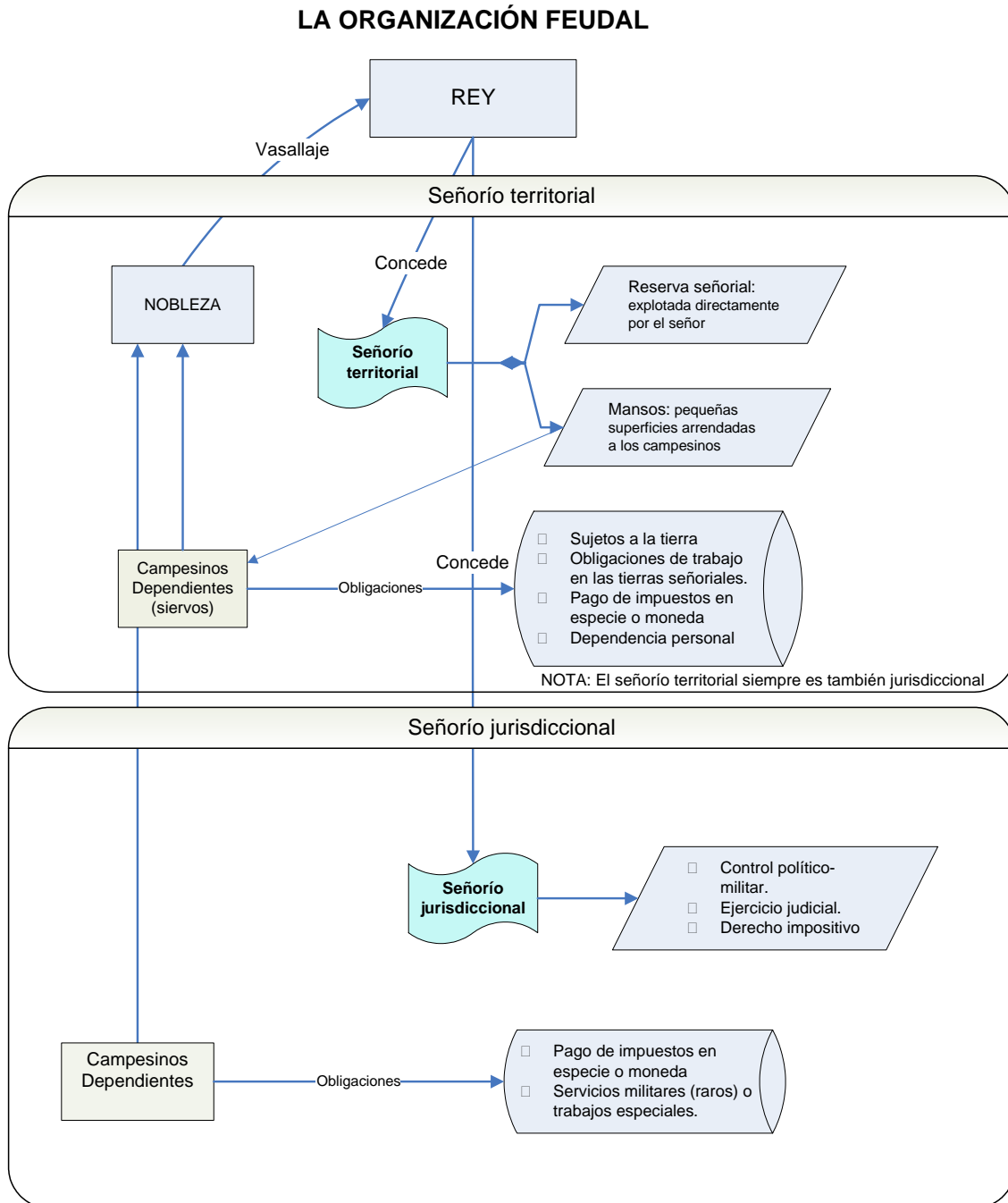

8.3. La repoblación

8.3.1. En la zona al norte del Duero y valles pirenaicos.

8.3.1.1. En forma de presura o aprisIÓN. Campesinos libres y monasterios.  
Lenta imposición nobiliaria.

- 8.3.2. En el valle del Ebro y meseta castellana.
  - 8.3.2.1. Creación de concejos con amplios términos municipales. Fueros y cartas pueblas: tierras comunales. También presencia nobiliaria.
- 8.3.3. En el valle del Guadiana y Bajo Aragón.
  - 8.3.3.1. Controladas por las Ordenes Militares → señoríos.
- 8.3.4. En el valle del Guadalquivir y antiguos reinos de Valencia y Murcia.
  - 8.3.4.1. Reparto por parte del monarca entre nobles y concejos → señoríos. Realengos (principalmente ciudades).
  - 8.3.4.2. Abundante población musulmana.