

Active Directory – Windows 2000 Server

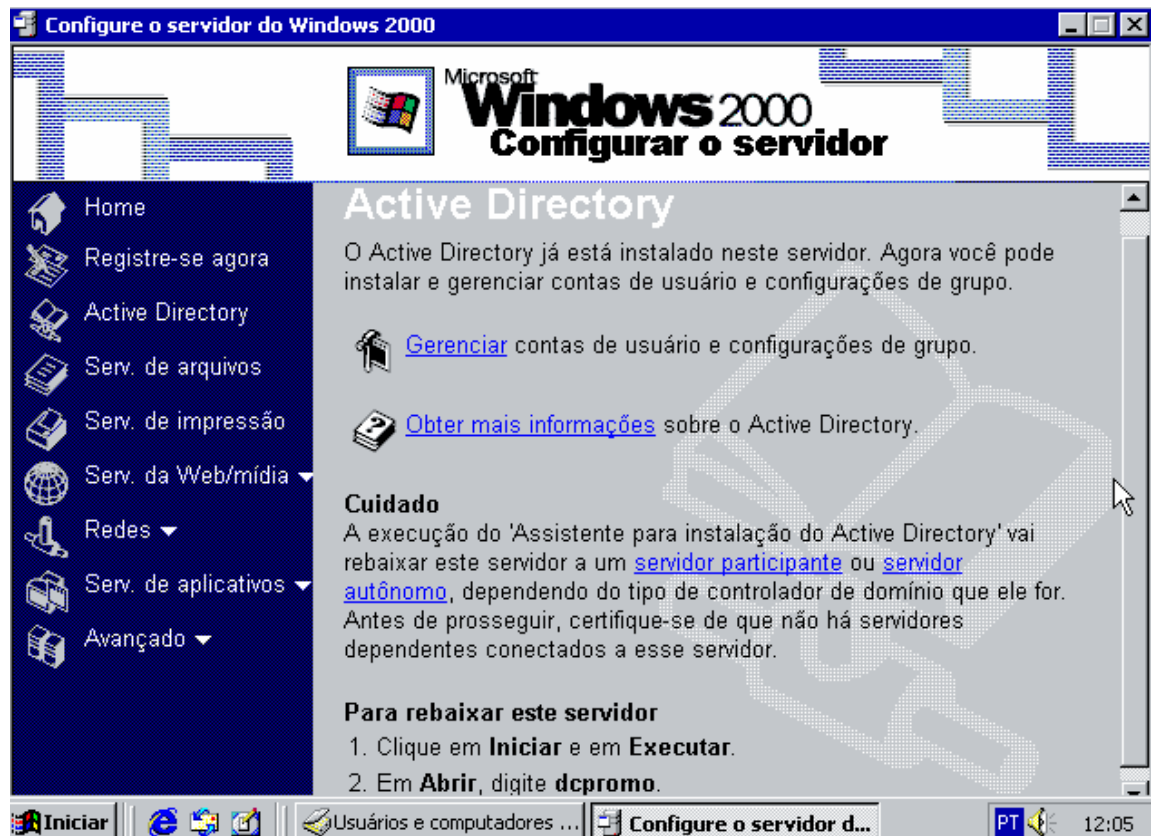

Essa tela é exibida após a configuração e a ativação, onde é informado o nome do domínio, entre outras configurações não essenciais para nosso presente estudo.

Active Directory

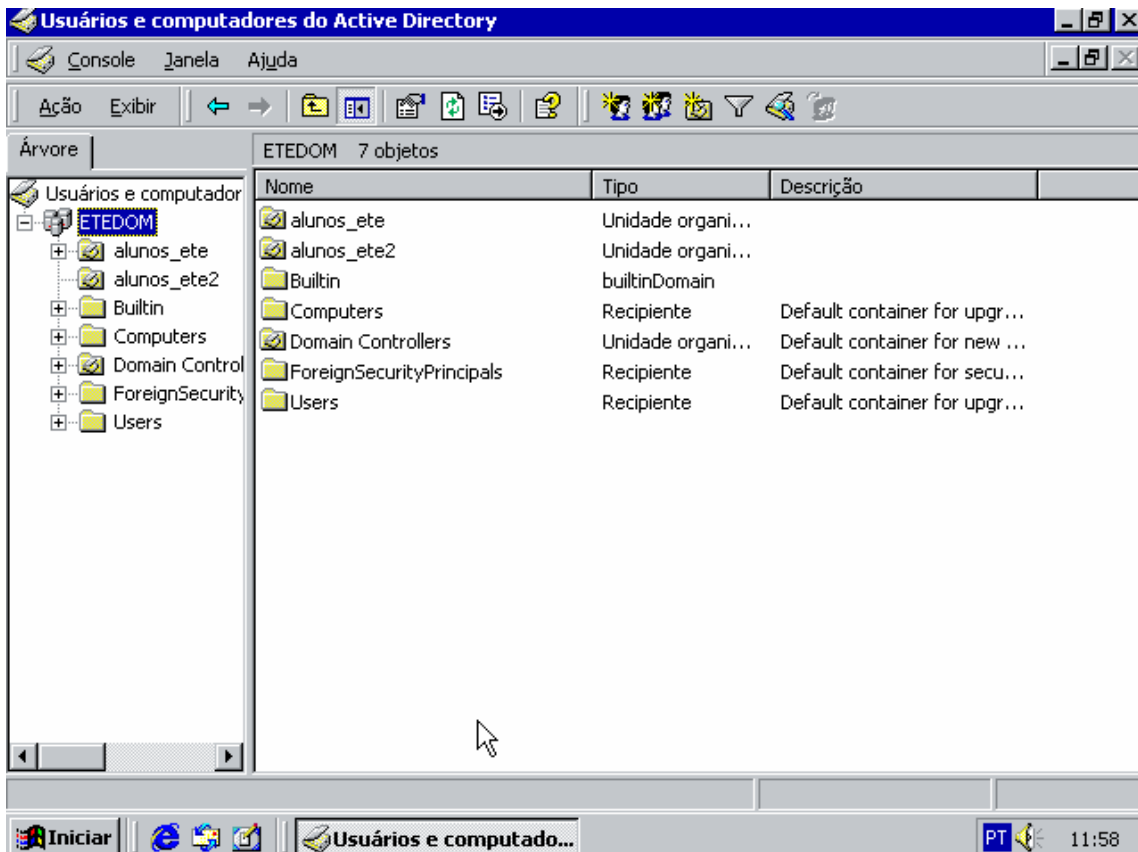

O Active Directory é responsável pelo controle de acessos dos usuários ao domínio. É a principal ferramenta do Windows 2000 Server.

Para ativá-lo basta executar em Iniciar, Programas, Ferramentas Administrativas, Usuários e computadores do Active Directory. Ou ainda em Iniciar, Executar, **dsa.msc**.

Na figura, o ETEDOM é nome do domínio que configuramos na tela inicial.

Criação de Unidade Organizacional

Clicando com o botão direito sobre o domínio e em nova Unidade Organizacional.

Essa unidade pode contar novos usuários, e conseqüentemente novas restrições para os mesmo.

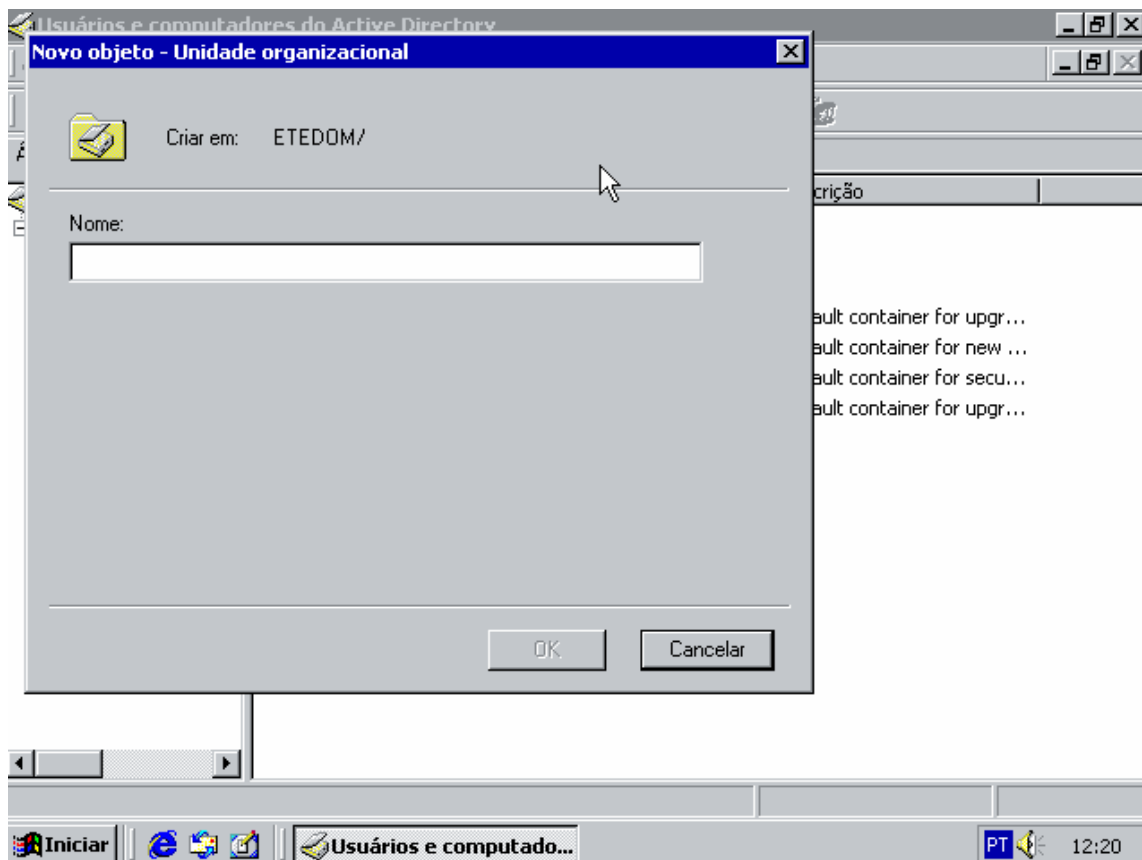

Nessa tela criamos a nossa nova Unidade Organizacional, no caso ela se chamará “alunos_ete1”. Também criamos uma segunda Unidade Organizacional chamada “alunos_ete2”.

Criação de Usuários

Clicando com o botão direito sobre a nossa Unidade Organizacional criamos um novo usuário:

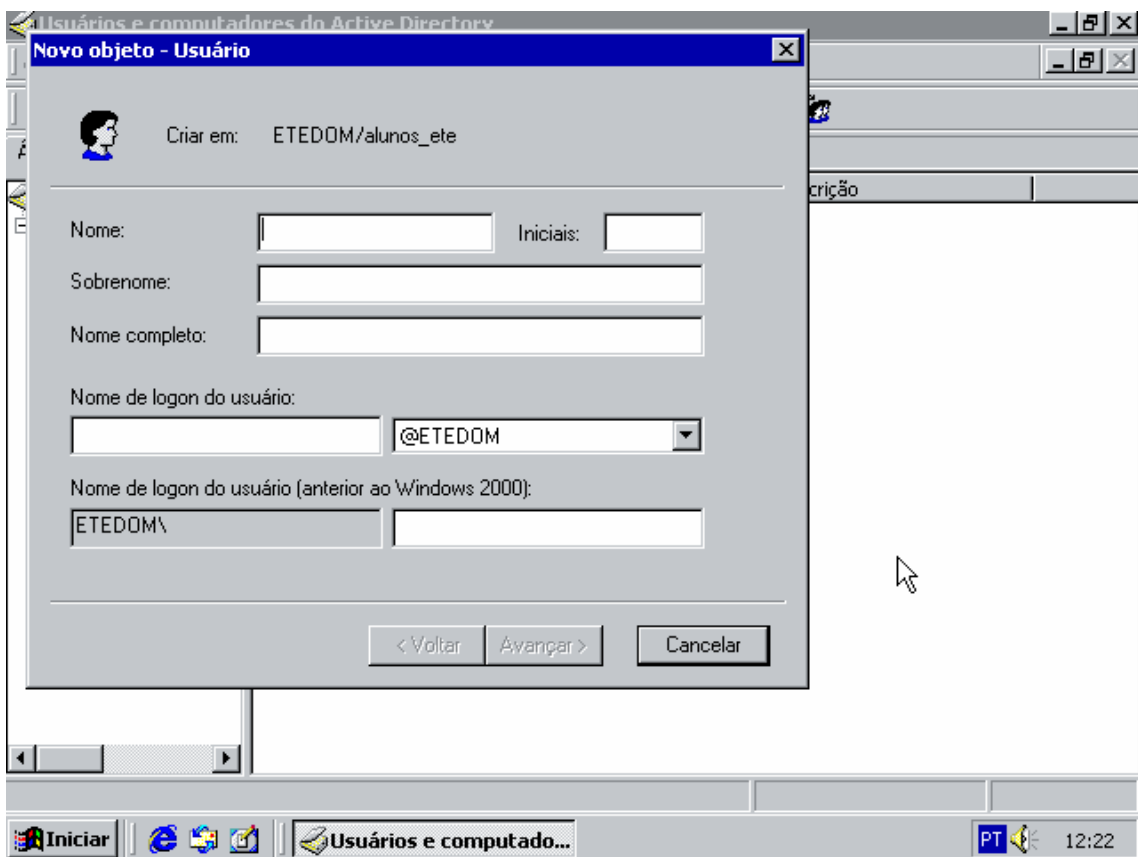

Em login que o usuário utilizará para se logar na rede é informado em “Nome de logon do usuário:” e caso ele esteja utilizando na máquina cliente um sistema inferior ao Windows 2000, ele deve informar em “Nome de logon do usuário (anterior ao Windows 2000), caso ele queira um login diferente do informado anteriormente.

Clicando em Avançar, teremos a tela de senha e outras opções pertinente ao login do usuário nesse domínio.

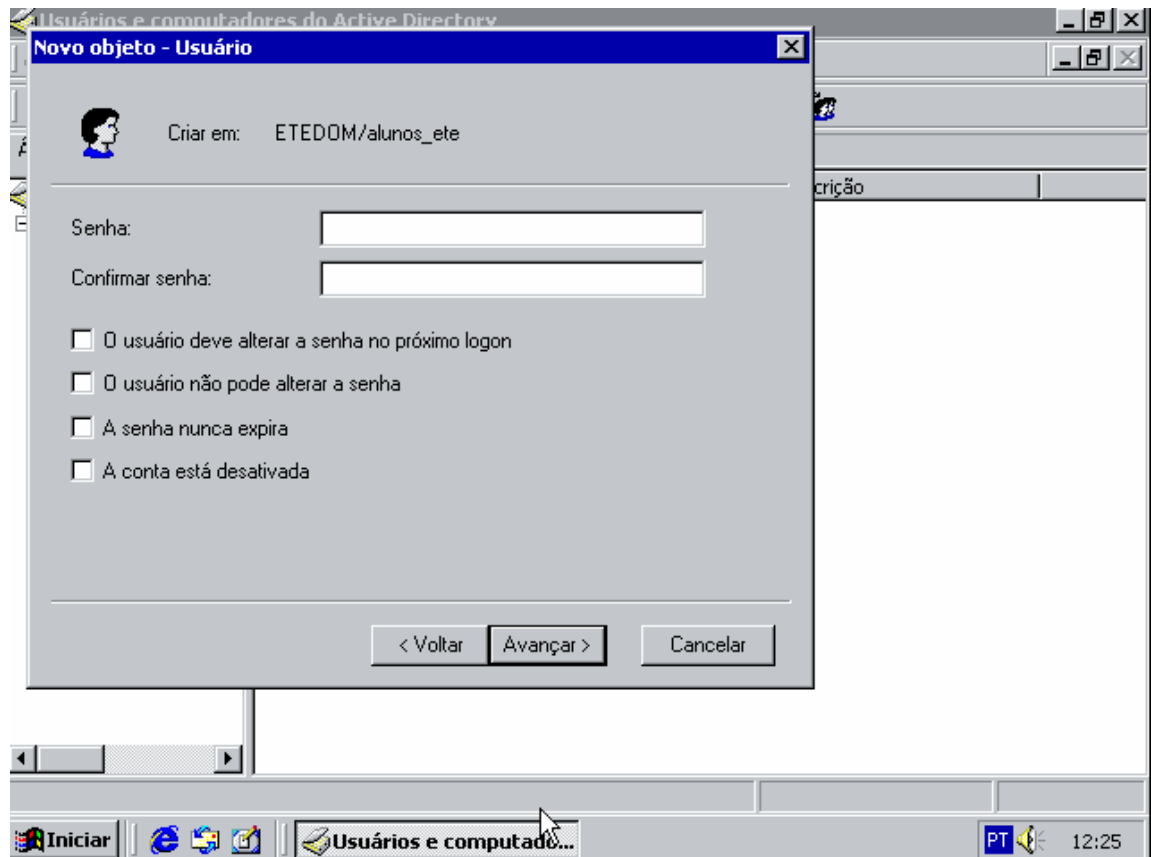

Uma opção muito utilizada pelos administradores de rede é a primeira, na qual o usuário deve alterar sua senha no próximo logon. Além disso pode-se definir uma senha que nunca pode ser alterada, por exemplo no caso de uma senha coletiva. Além disso a senha pode nunca expirar e seu uso pode ser “eterno” até que o usuário deseje modificá-la ou o próprio Administrador.

Depois desta tela, clicando em Avançar, basta clicar em Concluir e o novo usuário será criado.

Depois de criar o usuário, podemos clicar com o botão direito do mouse sobre o mesmo e alterar suas propriedades, vejamos por exemplo a guia Conta:

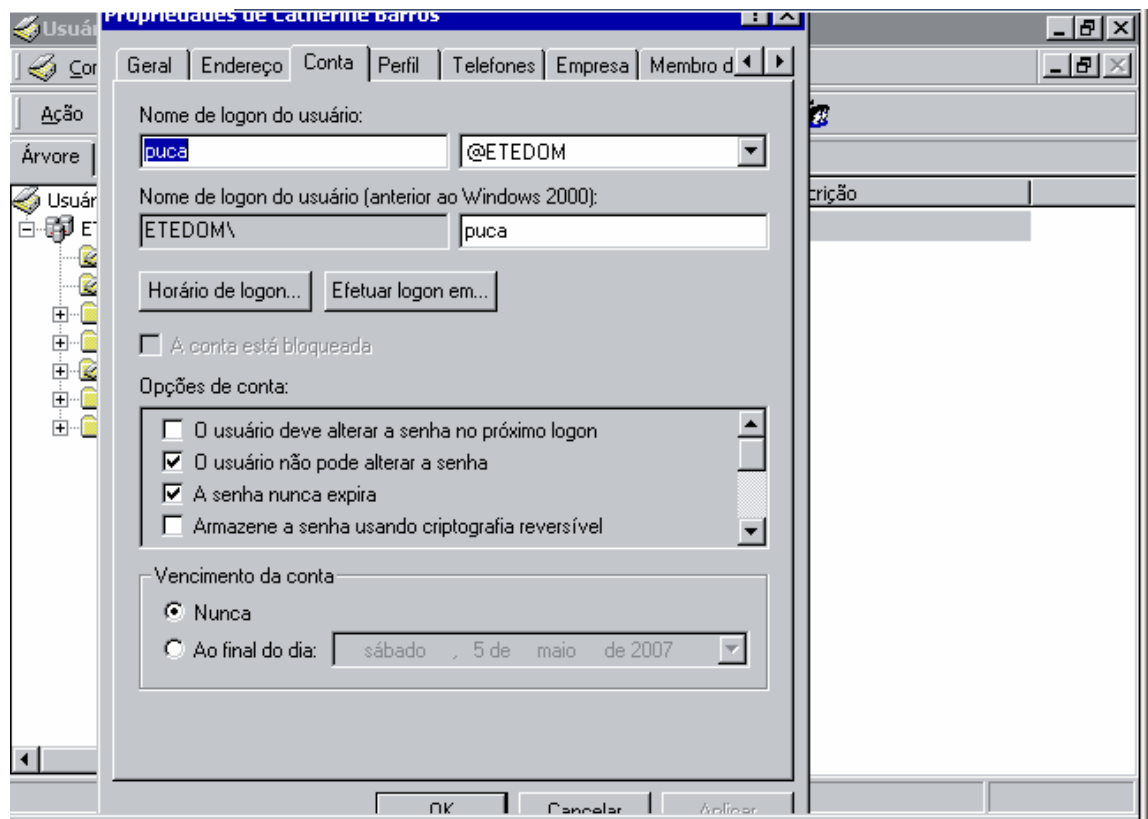

Nessa tela pode-se alterar por exemplo quando essa conta expira, ou seja, não poderá mais ser utilizada. Além disso em Conta pode-se mudar o login do usuário. Em Perfil pode-se mapear pastas da rede, entre outras coisas mais:

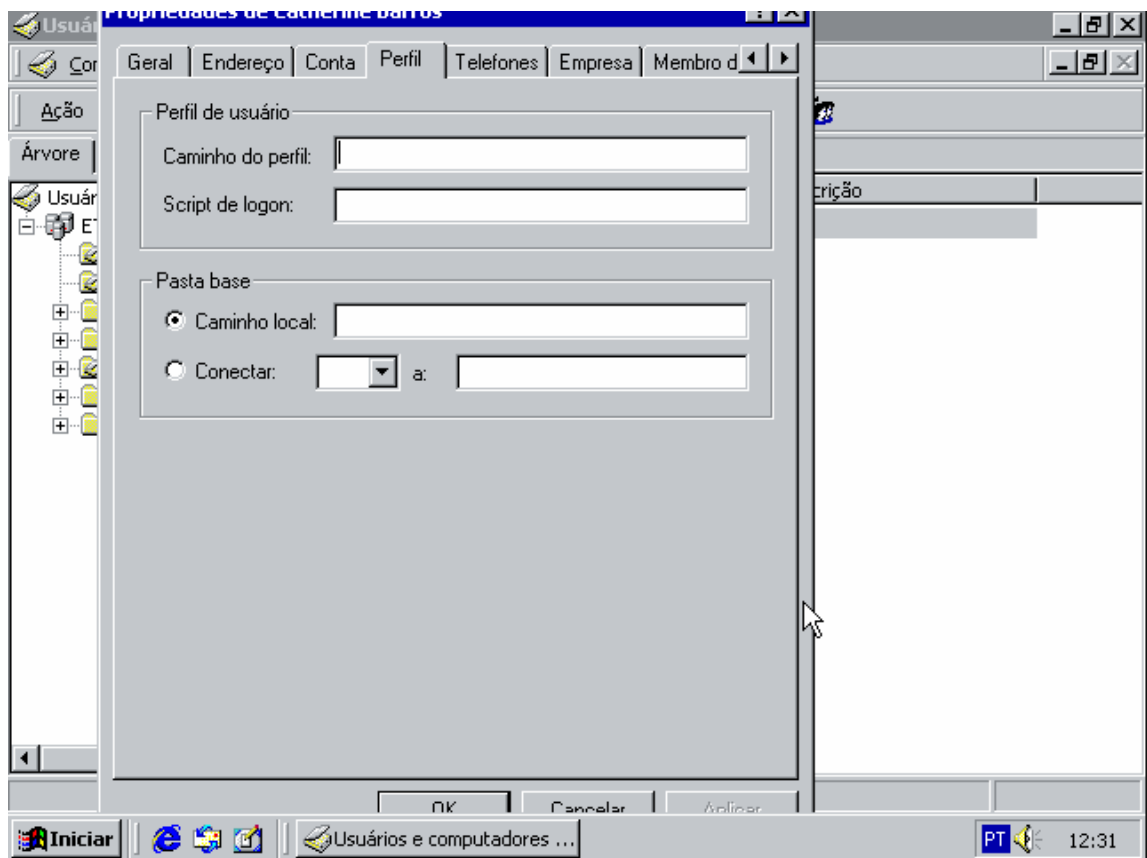

Em Conectar pode-se definir uma letra lógica para atribuir a uma pasta, por exemplo “Z” e em a: coloca-se o caminho onde poderá ser mapeada, por exemplo “\\eteserver\publica”. Lembrando que o acesso a essa pasta depende das permissões configuradas no compartilhamento, tal qual foi feito nas pastas no Windows 98 e XP, ou seja, de uma forma muito similar.

Diretivas de Grupo

Clicando com o botão direito sobre o domínio ou sobre uma Unidade Organizacional, pode-se alterar as diretivas do grupo, ou seja, bloqueios e configurações dos mais diversos tipos possíveis.

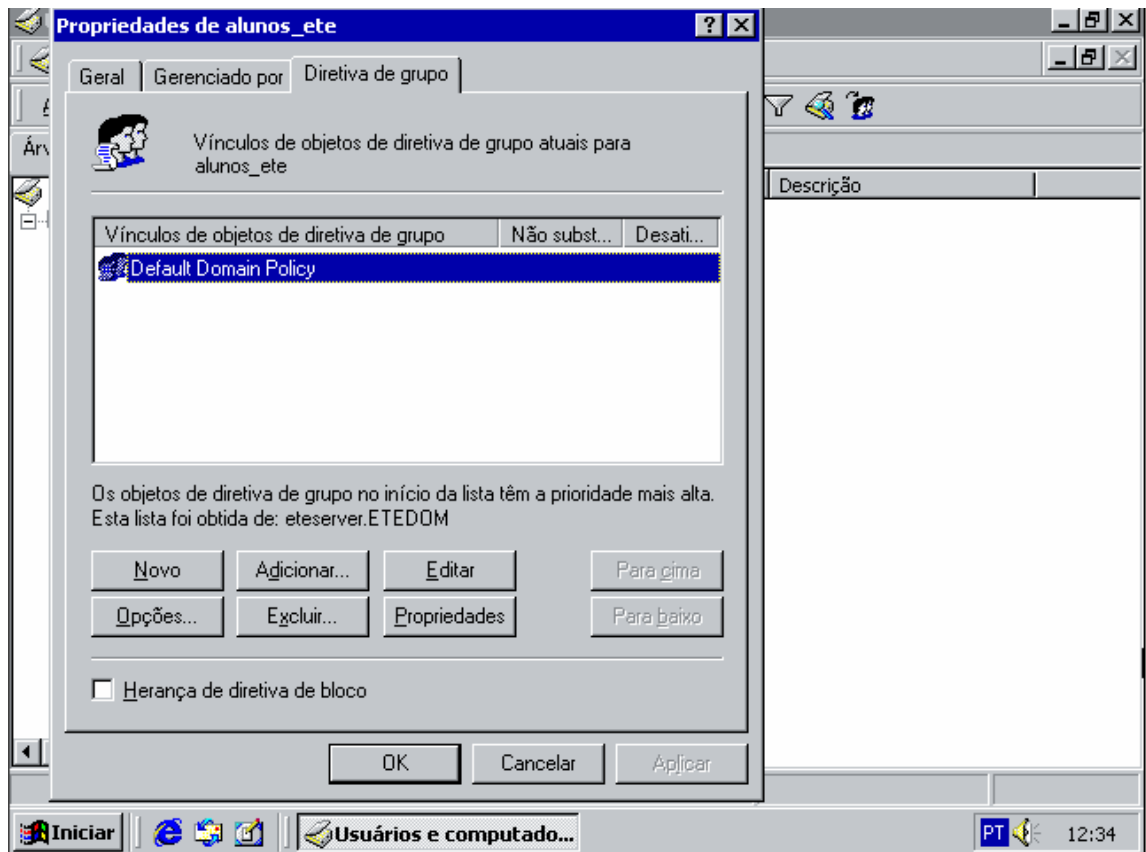

A política padrão vem com o nome de “Default Domain Policy”. Você pode modificá-la ou ainda criar outras políticas de grupos e definir as suas próprias configuração clicando em Editar:

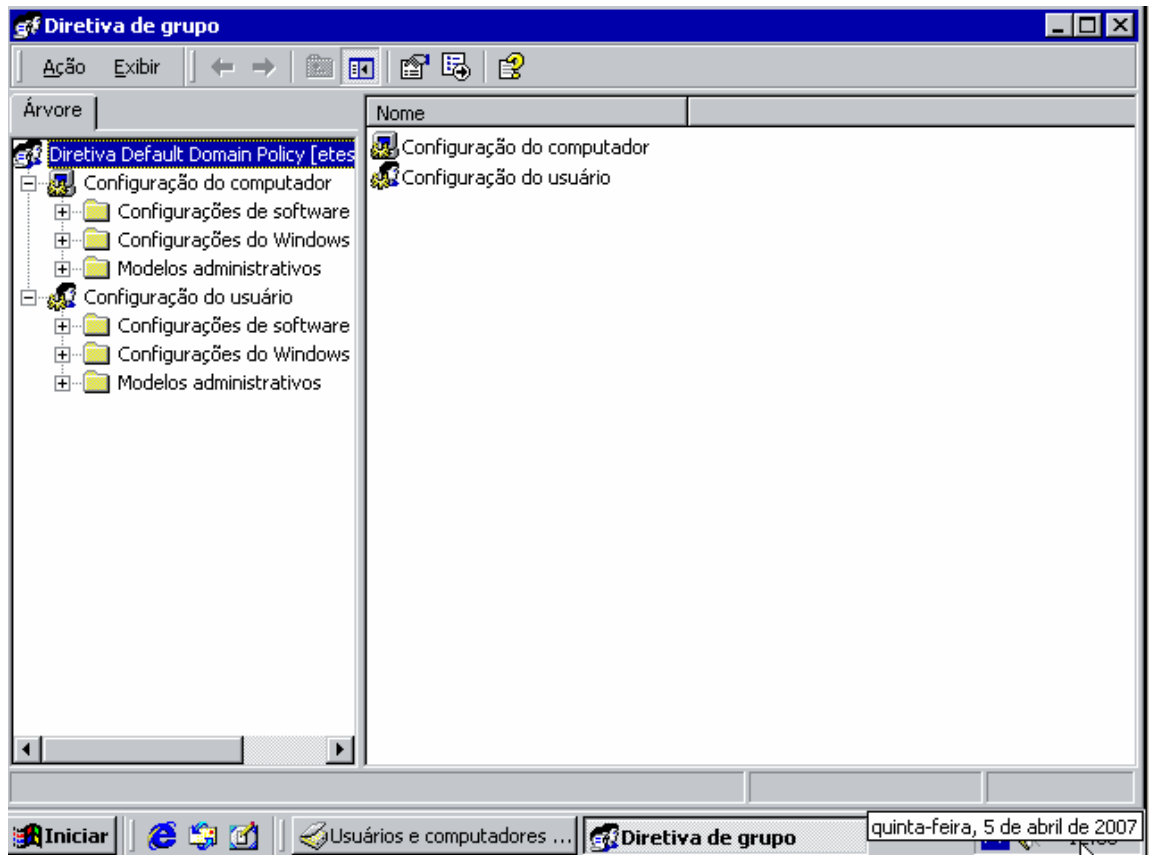

Aqui podemos definir várias configurações, como por exemplo bloquear o Painel de Controle:

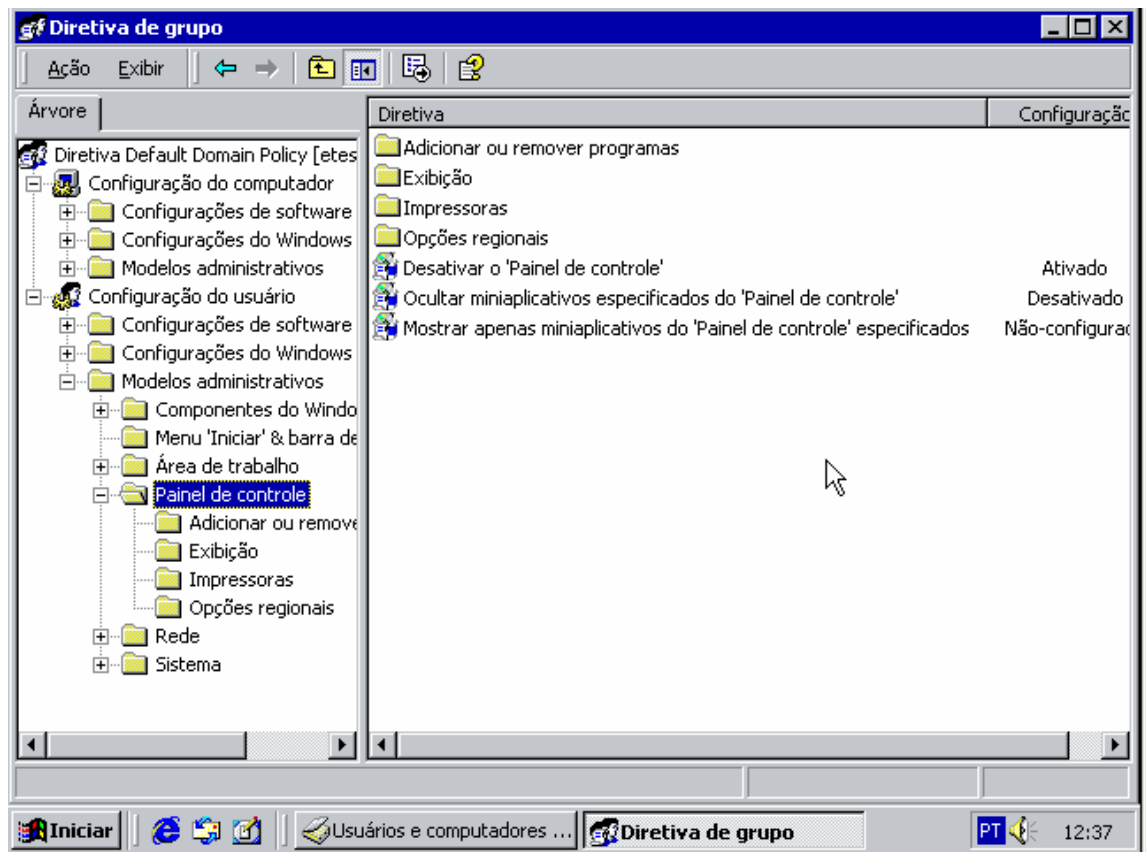

Note que em “Desativar o ‘Painel de controle’” a opção está marcada como Ativado, quer dizer, o usuário que se logar no domínio e a Unidade Organizacional a qual ele pertence ou mesmo o domínio, possuir essa Diretiva de Grupo, não conseguirá fazer uso do Painel de Controle.

Como já foi dito, muitas opções podem ser configuradas aqui, e cabe ao administrador fazer o melhor uso possível das combinações aqui disponíveis para administrar o seu domínio.