



Boletín Epi $1/2$ lógico



HOSPITAL SAN JOSE
Dr. Aldo Lama Morales
Director Ejecutivo

COMITE EDITORIAL

Dr. Edwin Cabrera Robles
Jefe de la Oficina de
Epidemiología Salud
Ambiental y Ocupacional

Dr. Oscar Villanueva Sotelo
Médico adjunto de la oficina

Marco Gutiérrez Camarena
Diseñador Gráfico

Liz Loa Palomino
Digitadora

E-mail:
cyborgio1957@hotmail.com

Página web:
<http://www.geocities.com/cyborgio2002>

Tocando Fondo

La responsabilidad asumida por los países de América para la erradicación del Sarampión para el año 2000, es una meta que no se ha logrado cumplir, mas aún, hoy se asume un reto mayor frente a los continuos brotes epidémicos que se ha desatado en poblaciones susceptibles; problema que empezó el año 1997 en Brasil y que luego se extendió a Bolivia, Argentina, Chile y actualmente ha involucrado a Venezuela y Colombia; la facilidad que hoy tiene la gente para movilizarse en este mundo globalizado hace que esta situación sea álgida para todos los países y por ende el Perú, más si se tiene en cuenta los límites fronterizos, donde el flujo migratorio por motivos comerciales es mayor que el turístico y sea de difícil control para las autoridades sanitarias.

El país se encuentra con el Sistema de Vigilancia Epidemiológica en alerta permanente, por lo que se realizó el Barrido Sanitario en el mes de Noviembre del año 2001, alcanzando una cobertura del 92% a nivel Nacional.

Estos antecedentes mencionados hacen que la Provincia Constitucional del Callao por contar en su jurisdicción con las 2 puertas principales al país afronten un reto más complejo que le obliga a poner en práctica las Normas del Reglamento Sanitario Internacional Vacunado a las personas que viajen a las zonas Epidémicas, como también solicitar el carné de vacunación de las personas procedentes de Venezuela y Colombia para poder hacer seguimiento de posibles portadores que sean captados en el momento de su arribo al país.

Considerando que el año 2000 en la Primera Búsqueda Activa realizada en el Distrito de Ventanilla, se presentó el único caso positivo a nivel nacional, este hecho tan discutido y controvertido nos obliga a realizar la segunda Búsqueda Activa en comunidad el año 2001 en los Distritos de la Perla, Bellavista y Carmen de la Legua. Para el año 2002 el distrito seleccionado es el Callao, por ser el Distrito más grande, comprende tres redes y encontrarse en este Distrito el Aeropuerto internacional, motivo que nos obliga a doblar la Vigilancia y a desarrollar esta actividad con todo el rigor que exige la responsabilidad de proteger la salud de la niñez chalaca. Es importante resaltar que es una condición de riesgo para el Callao contar con dos puertas de entrada al país: El Aeropuerto Internacional Jorge Chávez y el Puerto Marítimo del Callao.

La Dirección de Epidemiología a través de la Unidad de Vigilancia Epidemiológica es la responsable del Desarrollo de la tercera Búsqueda Activa de Casos Sospechosos de Sarampión, la que se realizará con las modalidades de la búsqueda activa en Establecimientos de Salud y Búsqueda Activa en comunidad, para lo que se ha programado visitar 79,750 viviendas.

La búsqueda activa en los Distritos seleccionados según los criterios técnicos establecidos como: zona de riesgo, bajas coberturas y silencio Epidemiológico, permitirá demostrar que no hay circulación del virus salvaje del Sarampión, también permitirá evaluar la calidad y fortalecer el Sistema de Vigilancia Epidemiológica en la Dirección de Salud I Callao.

CUADRO Nº 1

COBERTURA DE NOTIFICACIÓN INDIVIDUAL POR SERVICIOS Y PROGRAMAS NOTIFICANTES DE LA S.E. 19 AL 36 del 2002 EPIDEMIOLOGIA HOSPITAL "SAN JOSE"

MES	MAYO				JUNIO				JULIO				AGOSTO				SEPTIEMBRE			
SEMANA EPIDEMIOLOGICA	19	20	21	22	23	24	25	26	27	28	29	30	31	32	33	34	35	36	37	38
GINECOOBSTETRICIA	1	1	1	1	1	1	1	1	1	1	1	1	1	1	1	1	1	1		
HOSPITALIZACION MEDICINA	1	1	1	1	1	1	1	1	1	1	1	1	1	1	1	1	1	1		
HOSP. GINECOOBSTETRICIA	1	1	1	1	1	1	1	1	1	1	1	1	1	1	1	1	1	1		
MATERNO PERINATAL	1	1	1	1	1	1	1	1	1	1	1	1	1	1	1	1	1	1		
ESTADISTICA	1	1	1	1	1	1	1	1	1	1	1	1	1	1	1	1	1	1		
SALUD MENTAL	1	1	1	1	1	1	1	1	1	1	1	1	1	1	1	1	1	1		
U.R.O	1	1	1	1	1	1	1	1	1	1	1	1	1	1	1	1	1	1		

En el Cuadro Nº 2 observamos que las unidades notificantes cumplieron con la notificación oportuna de la S.E. del 19 de Mayo al 36 de Septiembre del 2002.

CUADRO Nº 2

CASOS DE BRUCELOSIS SEGÚN GRUPO DE EDADES AÑOS 2000 AL 2002

AÑOS	TOTAL GENERAL	GRUPO DE EDADES		
		0 A 14 AÑOS	15 A 64 AÑOS	65 A MAS AÑOS
2000	48	7	36	5
2001	88	13	66	9
2002 Enero A Julio	63	9	48	6

CASOS DE BRUCELOSIS POR EDADES

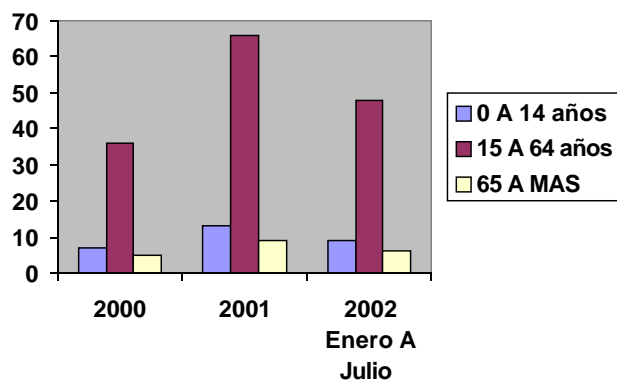

INFORME DE ATENDIDOS Y ATENCIONES SEGÚN GRUPO DE EDADES

Menores de 1 año

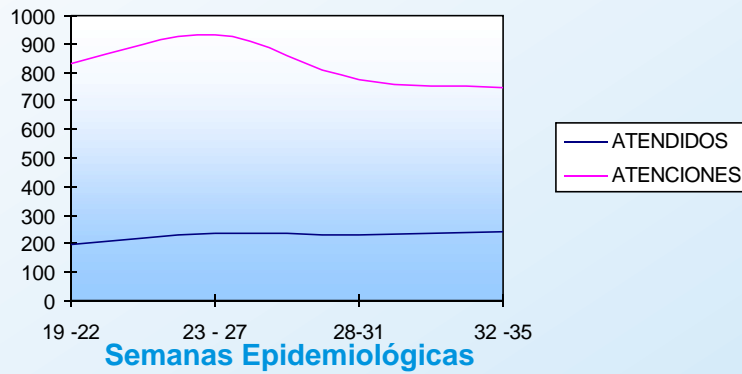

De 1 - 4 años

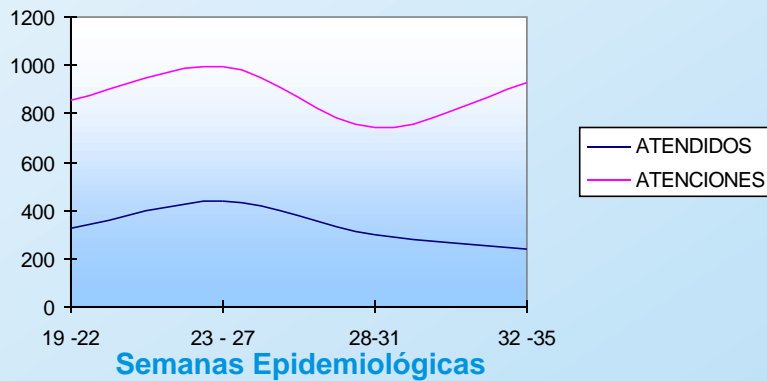

De 5 - 14 años

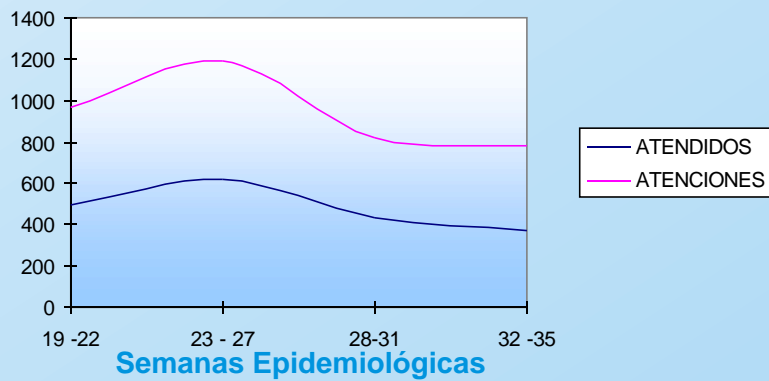

INFORME DE ATENDIDOS Y ATENCIONES SEGÚN GRUPO DE EDADES

De 5 - 14 años

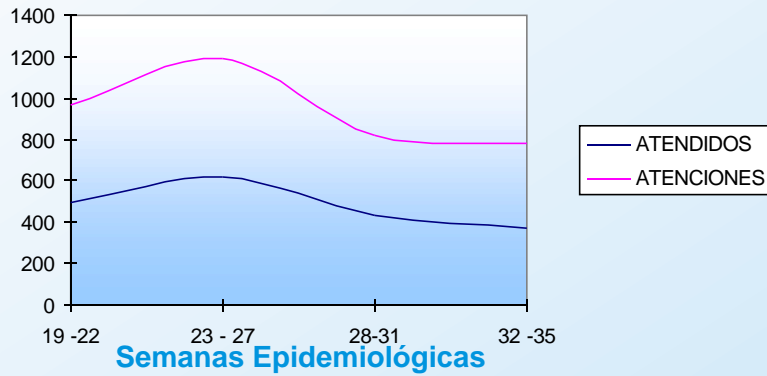

De 20 - 49 años

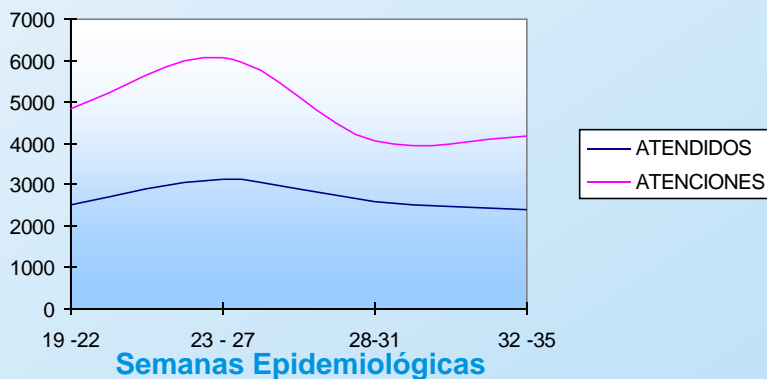

De 50 a más años

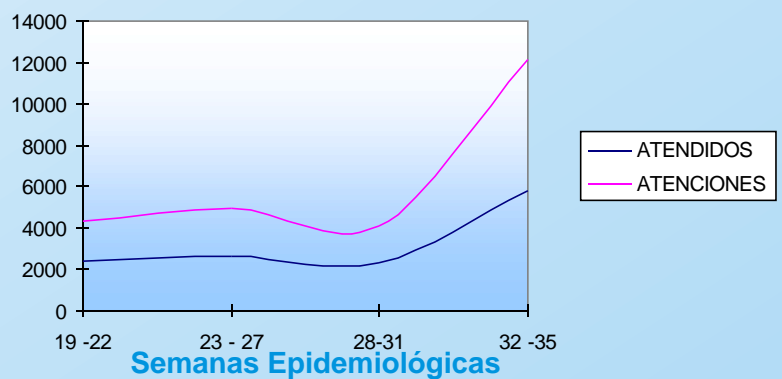



PROGRAMA MATERNO PERINATAL

GRUPO ETAREO	SEMANA 19 (DEL 5 AL 11 DE MAYO 2002)
10-14	0
15-19	11
20-35	31
36-50	1
TOTAL	43

MORTALIDAD MATERNA	0
---------------------------	---

ESTADÍSTICA : TOTAL DE PARTOS	43
TOTAL DE RECIEN NACIDOS	42 (1 Óbito)

GRUPO ETAREO	SEMANA 20 (DEL 12 AL 18 DE MAYO 2002)
10-14	0
15-19	8
20-35	36
36-50	3
TOTAL	47

MORTALIDAD MATERNA	0
---------------------------	---

ESTADÍSTICA : TOTAL DE PARTOS	47
TOTAL DE RECIEN NACIDOS	47

GRUPO ETAREO	SEMANA 21 (DEL 19 AL 25 DE MAYO 2002)
10-14	0
15-19	8
20-35	32
36-50	3
TOTAL	43

MORTALIDAD MATERNA	0
---------------------------	---

ESTADÍSTICA : TOTAL DE PARTOS	43
TOTAL DE RECIEN NACIDOS	43

GRUPO ETAREO	SEMANA 22 (DEL 26 AL 01 DE JUNIO 2002)
10-14	0
15-19	9
20-35	25
36-50	3
TOTAL	37

MORTALIDAD MATERNA	0
---------------------------	---

ESTADÍSTICA : TOTAL DE PARTOS	37
TOTAL DE RECIEN NACIDOS	36 (1 Óbito)

GRUPO ETAREO	SEMANA 23 (DEL 2 AL 8 DE JUNIO 2002)
10-14	0
15-19	11
20-35	38
36-50	5
TOTAL	54

MORTALIDAD MATERNA	0
---------------------------	---

ESTADÍSTICA : TOTAL DE PARTOS	54
TOTAL DE RECIEN NACIDOS	54

GRUPO ETAREO	SEMANA 24 (DEL 9 AL 15 DE JUNIO 2002)
10-14	0
15-19	4
20-35	42
36-50	3
TOTAL	49

MORTALIDAD MATERNA	0
---------------------------	---

ESTADÍSTICA : TOTAL DE PARTOS	49
TOTAL DE RECIEN NACIDOS	49

GRUPO ETAREO	SEMANA 25 (DEL 16 AL 22 DE JUNIO 2002)
10-14	0
15-19	10
20-35	28
36-50	2
TOTAL	40

MORTALIDAD MATERNA	0
---------------------------	---

ESTADÍSTICA : TOTAL DE PARTOS	40
TOTAL DE RECIEN NACIDOS	41 (1 Parto Gemelar)

GRUPO ETAREO	SEMANA 26 (DEL 23 AL 29 DE JUNIO 2002)
10-14	0
15-19	11
20-35	32
36-50	4
TOTAL	47

MORTALIDAD MATERNA	0
---------------------------	---

ESTADÍSTICA : TOTAL DE PARTOS	47
TOTAL DE RECIEN NACIDOS	45 (2 Óbitos)

GRUPO ETAREO	SEMANA 27 (DEL 30 AL 06 DE JULIO 2002)
10-14	0
15-19	6
20-35	29
36-50	4
TOTAL	39

MORTALIDAD MATERNA	0
---------------------------	---

ESTADÍSTICA : TOTAL DE PARTOS	39
TOTAL DE RECIEN NACIDOS	40 (1 Parto Gemelar)

GRUPO ETAREO	SEMANA 28 (DEL 7 AL 13 DE JULIO 2002)
10-14	0
15-19	7
20-35	30
36-50	6
TOTAL	43

MORTALIDAD MATERNA	0
---------------------------	---

ESTADÍSTICA : TOTAL DE PARTOS	43
TOTAL DE RECIEN NACIDOS	43

GRUPO ETAREO	SEMANA 29 (DEL 14 AL 20 DE JULIO 2002)
10-14	0
15-19	2
20-35	31
36-50	6
TOTAL	39

MORTALIDAD MATERNA	0
---------------------------	---

ESTADÍSTICA : TOTAL DE PARTOS	39
TOTAL DE RECIEN NACIDOS	39

GRUPO ETAREO	SEMANA 30 (DEL 21 AL 27 DE JULIO 2002)
10-14	1
15-19	8
20-35	29
36-50	6
TOTAL	44

MORTALIDAD MATERNA	0
---------------------------	---

ESTADÍSTICA : TOTAL DE PARTOS	44
TOTAL DE RECIEN NACIDOS	43 (1 Óbito)

GRUPO ETAREO	SEMANA 31 (DEL 28 AL 03 DE AGOSTO 2002)
10-14	0
15-19	5
20-35	41
36-50	5
TOTAL	51

MORTALIDAD MATERNA	0
---------------------------	----------

ESTADÍSTICA : TOTAL DE PARTOS	51
TOTAL DE RECIEN NACIDOS	52 (1 Parto Gemelar)

GRUPO ETAREO	SEMANA 32 (DEL 04 AL 10 DE AGOSTO 2002)
10-14	0
15-19	12
20-35	37
36-50	3
TOTAL	52

MORTALIDAD MATERNA	0
---------------------------	----------

ESTADÍSTICA : TOTAL DE PARTOS	52
TOTAL DE RECIEN NACIDOS	51 (1 Óbito)

GRUPO ETAREO	SEMANA 33 (DEL 11 AL 17 DE AGOSTO 2002)
10-14	0
15-19	11
20-35	42
36-50	1
TOTAL	54

MORTALIDAD MATERNA	0
---------------------------	----------

ESTADÍSTICA : TOTAL DE PARTOS	54
TOTAL DE RECIEN NACIDOS	54

GRUPO ETAREO	SEMANA 34 (DEL 18 AL 24 DE AGOSTO 2002)
10-14	1
15-19	8
20-35	29
36-50	3
TOTAL	41

MORTALIDAD MATERNA	0
---------------------------	---

ESTADÍSTICA : TOTAL DE PARTOS	41
TOTAL DE RECIEN NACIDOS	39 (2 Óbitos)

GRUPO ETAREO	SEMANA 35 (DEL 25 AL 31 DE AGOSTO 2002)
10-14	1
15-19	6
20-35	35
36-50	1
TOTAL	43

MORTALIDAD MATERNA	0
---------------------------	---

ESTADÍSTICA : TOTAL DE PARTOS	43
TOTAL DE RECIEN NACIDOS	43

GRUPO ETAREO	SEMANA 36 (DEL 01 AL 07 DE SETIEMBRE 2002)
10-14	0
15-19	11
20-35	30
36-50	4
TOTAL	45

MORTALIDAD MATERNA	0
---------------------------	---

ESTADÍSTICA : TOTAL DE PARTOS	45
TOTAL DE RECIEN NACIDOS	45

Recién Nacidos Programa Materno Perinatal

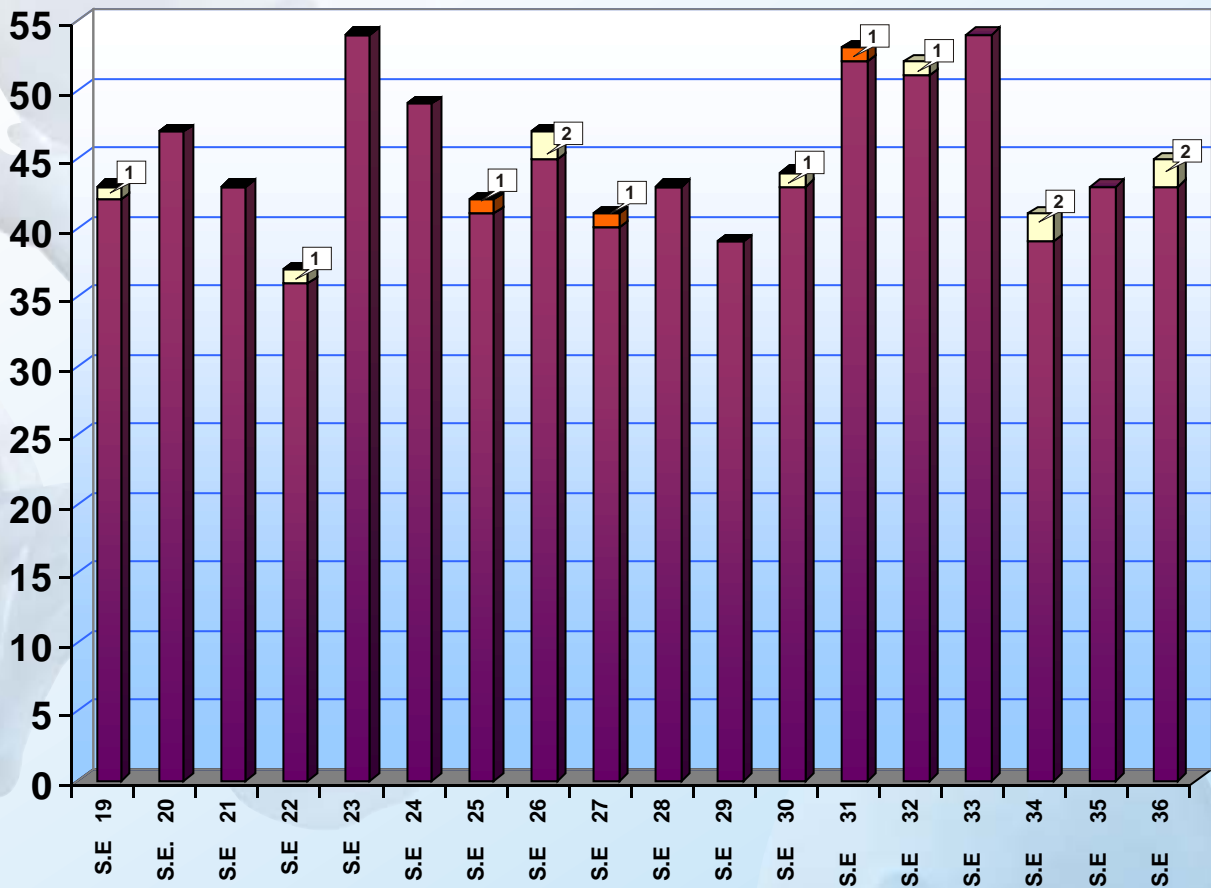
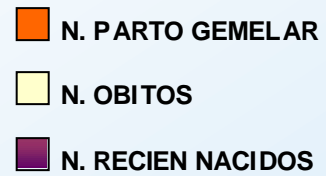

Atendidos en Programa perinatal por grupo de edad y Semana Epidemiológica

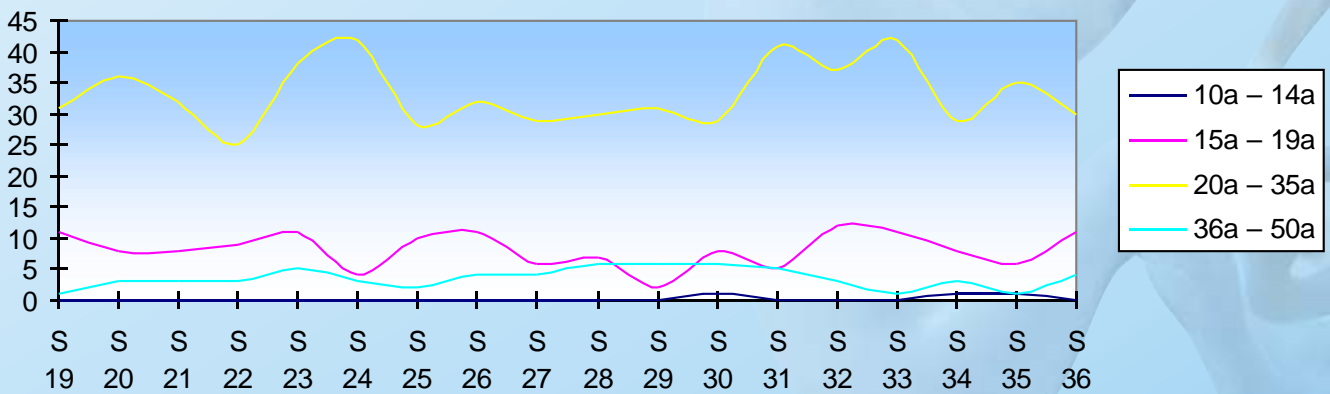

REPORTE SEMANAL DE VIGILANCIA DE LAS ENFERMEDADES TRANSMITIBLES, BIOSEGURIDAD Y/E INFECCIONES INTRAHOSPITALARIAS

Reporte individual inmediato y consolidado semanal de los siguientes casos de Notificación:

- | | | |
|--------------------|--------------------------|---------------------------|
| DENGUE CLASICO | TOS FERINA | BARTONELOSIS |
| DENGUE HEMORRAGICO | SIND. RUBEOLA CONGENITA | TIFUS EXANTEMATICO |
| FIEBRE AMARILLA | MENINGITIS TBC | CHAGAS |
| DIFTERIA | RABIA URBANA SILVE STRE | LEISHMANIASIS CUTANEA |
| TETANOS | RABIA HUMANA | LEISHMANIASIS MUCOCUTANEA |
| TETANOS NEONATAL | MENINGITIS MENINGOCOCICA | HEPATITIS "B" |
| SARAMPION | SIFILIS CONGENITA | PESTE |
| PARALISIS FLASDA | MORTALIDAD MATERNA | OFIDISMO |

Enfermedades de Notificación Obligatoria

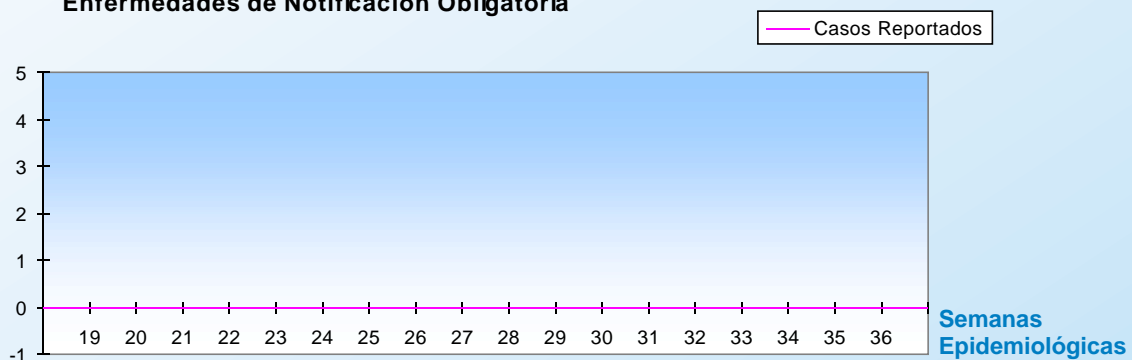

Accidentes por cortopunzantes en personal de salud intrahospitalario

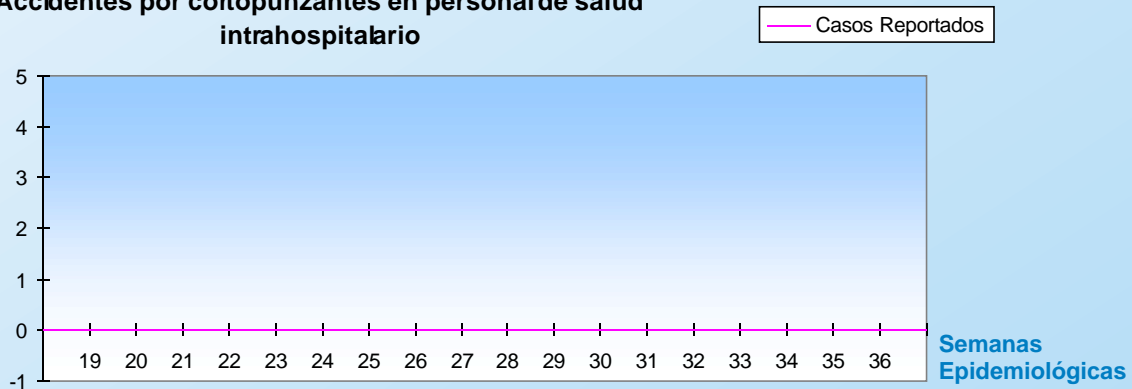

Infecciones Intrahospitalaria

