

La Junta valora Cercadilla como un monumento único y de un valor similar a Medina Azahara

Cultura, dispuesta a mantener los principales elementos del yacimiento

El informe de los arqueólogos de la Junta sobre el valor monumental del yacimiento de Cercadilla es tajante respecto a su conservación, puesto que lo consideran "único" y "uno de los de mayor envergadura e importancia de Andalucía" a la altura de Medina Azahara. "El desarrollo urbanístico de Córdoba no puede

agredir ya más un monumento tan importante. Cercadilla ya ha pagado su cuota de peaje a la ciudad con la estación de Renfe y con la futura de autobuses más el vial sur. La integración tendrá que permitir el mantenimiento del Palacio, las termas y el criptopórtico", afirmó Angustias Contreras, delegada de Cultura.

P. LARA

La delegada de Cultura de la Junta de Andalucía en Córdoba, Angustias Contreras, explicó ayer que su pretensión no es abrir un nuevo debate sobre el yacimiento de Cercadilla con ninguna institución, puesto que ya existe el diálogo, pero que sí tenía que mostrar a la ciudad la importancia de Cercadilla, porque "como patrimonio es una joya, que está oculta, y que hay que mostrarla a la ciudad".

El yacimiento de Cercadilla, que tiene una extensión de cuatrocientos metros de trazado longitudinal y más de doscientos de anchura máxima, donde sólo se ha excavado desde 1991 el 30% de su superficie, contiene -según Rafael Hidalgo, arqueólogo responsable de las excavaciones- más de un edificio "único y singular" como el Palacio del emperador Maximiano Hercúleo (siglo III d.C.) -el único emplazamiento palatino del Imperio Romano de Occidente-; las termas romanas -no existiendo ningunas en toda la Bética-; o el criptopórtico -una galería semienterrada de 90 metros de longitud, 4 de altura y 4,5 de ancho-.

"Este yacimiento está catalogado por los arqueólogos como *unicum*. Por ejemplo, su Palacio, único en todo el Imperio Occidental Romano en el siglo III d.C. muestra por sus líneas arquitectónicas la transición hacia el arte bizantino. De este edificio palatino se han conservado completas galerías subterráneas -que eran las dependencias de la servidumbre- e incluso bóvedas, pudiendo ser visitables en un futuro más de 50 metros de estas dependencias romanas del siglo III", informó Rafael Hidalgo, arqueólogo responsable del yacimiento de Cercadilla.



Imagen de la playa de vías ferroviarias y de los restos de Cercadilla.

Las termas del Palacio se encuentran -según Rafael Hidalgo- en un estado de conservación excelente, que permite reconstruir a la perfección una parte de la vida privada de los romanos, su baño, puesto que perdura la zona fría, la templada, la sauna y la estancia para deporte.

Los restos arqueológicos del Palacio Imperial han sido descubiertos, según Rafael Hidalgo, en las últimas excavaciones de este verano, mientras que las termas

romanas fueron halladas en los meses de verano de 1993.

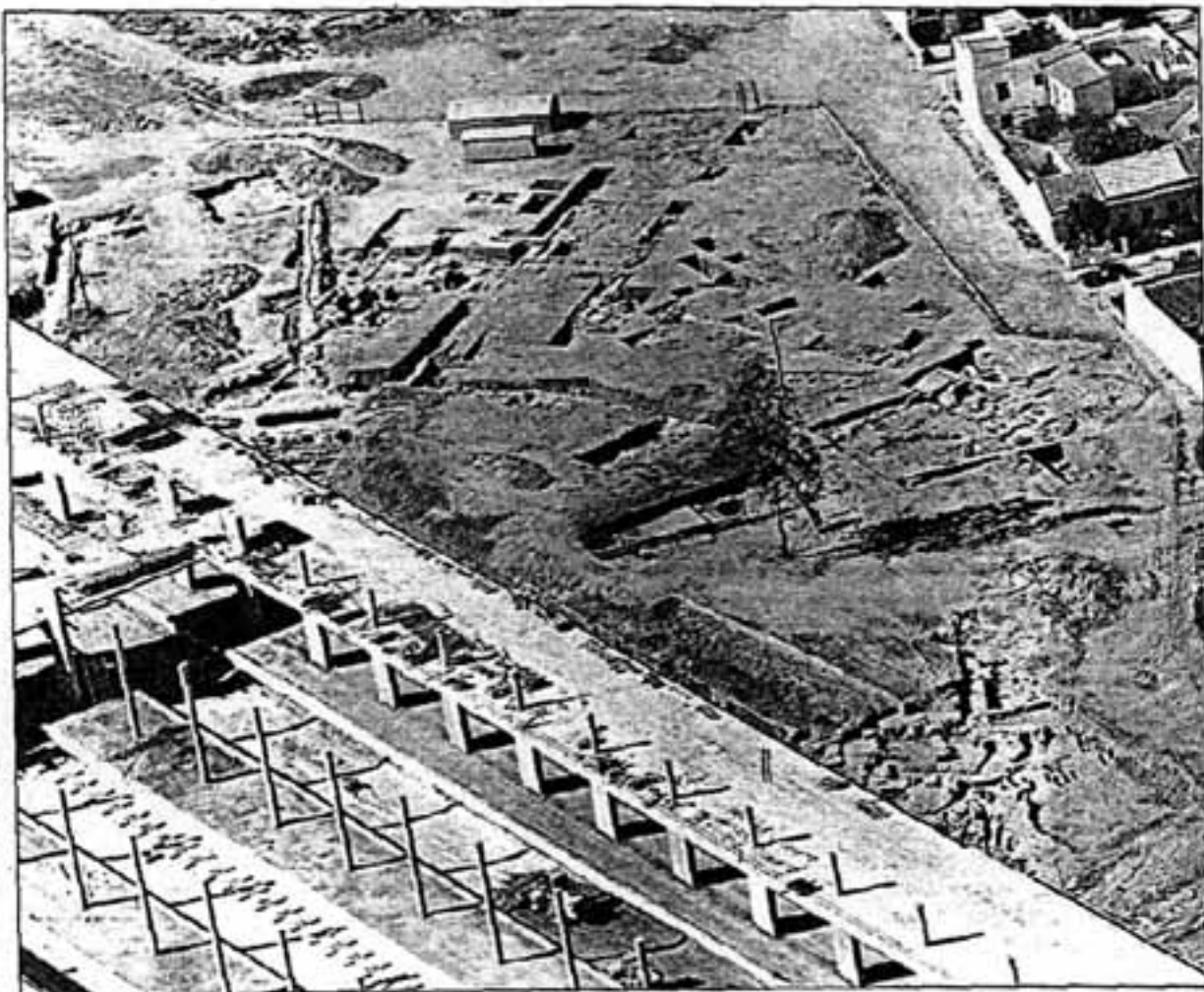
Las vías del tren

Angustias Contreras justificó ayer la ubicación de la estación de Renfe y de la playa de vías en el yacimiento, porque "precisamente en 1991 se firma el compromiso de respetar los restos arqueológicos de Cercadilla", situándose la estación de Renfe y las vías en ese lugar ante el deterioro previo concreto de esa zona. "A nivel

cualitativo se conserva de Cercadilla todo lo monumental, guardándose los restos de la playa de vías en el almacén de Casillas y en la Casa Mudéjar de la calle Samuel de los Santos", afirmó Hidalgo.

Para Angustias Contreras, Cercadilla ya ha pagado su "cuota de peaje" por la urbanización de la ciudad al levantarse mosaicos romanos enteros por la estación de Renfe -guardados en Casillas-, al liberarse terrenos para la estación de autobuses y al permitirse la terminación del vial sur.

Fotos y planos exhiben la importancia de los restos en una exposición

P.L.

La Delegación de Cultura de la Junta de Andalucía en Córdoba, situada en la avenida Gran Vía Parque, exhibe fotografías inéditas y planos del yacimiento de Cercadilla para que -según la delegada, Angustias Contreras- los cordobeses conozcan "su valor e importancia, que es similar a la de Medina Azahara". La muestra permanece abierta al público desde las 8 horas hasta las 15,00.

"La Junta está haciendo un esfuerzo económico importantísimo, de momento 600 millones, porque quiere mostrarle a Córdoba la riqueza existente en Cercadilla y que el cordobés pueda gozar visitando el yacimiento y no vea los restos como una interrupción", afirmó Angustias Contreras.

El planteamiento de Cultura es convertir Cercadilla en un recorrido museístico, donde los ciudadanos podrán pasear más de cien metros por el yacimiento. "La integración de los restos va a suponer algo único en el mundo, porque el AVE circulará teniendo a un lado el criptopórtico romano y al otro las galerías de la cola sur del yacimiento", afirmó la delegada de Cultura.

Angustias Contreras reiteró que la integración de los restos y su transformación en un museo no va a suponer retraso para las grandes obras urbanísticas que Córdoba demanda.

"La estación de autobuses no tiene ningún retraso y está previsto que esté terminada para 1998. Ahora, respecto a las vías urbanas que la tienen que comunicar con el resto de la ciudad hay que estudiar distintas soluciones para ordenar el tráfico", manifestó la delegada.